盛京時報
陰歷二月廿八日
昭和七年四月三日
中日紀祝休刊
發行人 佐原篤介
編輯人 菊池貞二
印刷人 東光明
發行所 盛京時報社
盛京時報支社
盛京時報支社

中國軍隊在大倉衝突
華側宣傳日本軍攻擊

【上海一日電通電】據軍司令部發表、昨晚在大倉方面發生槍聲、中國側以之宣傳為日本軍攻擊大倉、日本軍今朝以飛行機偵察結果、發見在大倉西北之中國軍一部隊、對于由大倉北方南下中之中國軍實行射擊之事實、是則發生兵變、或放棄大倉之目的、似故意偽造日本軍攻擊之陰謀、

湘賑又糾紛

長沙訊云、湘省賑務、屢生意外周折、前有趙守鈺氏被迫走湯、迄今未曾返湘主持、現又有辦賑洋員古特溫、串吞賑款、為數至十萬元之鉅、案已發露、現正在着手激查、茲誌其侵吞情況如下、古特溫者英人也、昔充水手、現任岳州賑糧總站主任、古特溫者、與其副主任閩人劉益生、串通舞弊、更有張漢臣、奔走古劉間、盡穿針引線之舞弊能事、勾結運商馮玉盛、周杏生、及挑腳夫頭目宋健五等、浮報運費、如由岳州運美麥赴常德、每噸船資運費四元二角、浮報為五元六角、由岳州運往往錢口、每噸運費四元餘、則報六元、此外如麵粉下船力資、每袋實支五分、則浮報為二角、對於職員薪資、亦有剋扣、每月約侵吞數百元、彼輩以侵入之款、每日花天酒地、風聲所播、湘水災委員會、遂派員前往密查、業經搜集重要証據甚夥、徒以事涉洋員、故未發表、前日濱湖各縣水災聯合會、代災民呼籲、請徹查此巨大舞弊案、並發出電文云、上年洪水成災、哀鴻遍野、中外人士、奔走捐輸、凡屬辦賑人員、應如何廉潔從公、以符初旨、此次中央頒發湘省賑美麥、為湘民一線續命之機、不意國府水災會、所派駐岳湘總糧站主任洋員古特溫、偕同副主任劉益生、夥同奸商地痞馮玉成、周吉于、宋建五、張漢臣等、將運費運力、浮吞中飽、朦報至十萬元之鉅、挾妓邀遊、肆情揮霍、案經湖南省水災會、派員秘密調查、取得實據、有視察員魚電、及當地船戶可查、實為賑務上空前鉅案、徒以此案牽涉洋員、延未舉發、民等原為該員同事之人、天良未泯、含默未能、不忍義粟仁漿、坐任中飽、我災民蒙賑恤之名、洋員受侵吞之實、事之不平、莫此為甚、用敢披瀝下忱、盡情告密、懇請派員調查、以恤災黎云云、

松岡氏赴連

【上海一日電通電】松岡洋右、決定本日(一)乘長春丸離滬赴大連、

日本派代表赴美謀融洽

【東京二日聯合電】日本經濟聯盟、鑒于發生滿洲事變上海事件以來、美國對日感情、有惡化傾向、曩者派遣團琢磨男派遣美國、計劃融和感情、但團男爵被暗殺、目下銓衡代表人物中、

張學良又誹謗日本
向津浦路各警察密電

【北平一日聯合電】張學良使北平公安局長鮑毓麟對于津浦路沿線各警察、發出密電、謂日本軍在聯盟調查員北上途次、派遣密偵、計劃實行危害、務須嚴重搜查警戒云云、惟因反蔣介石、及反張學良派之策謀、若發生第二次臨城事件之場合、很向日本轉嫁責任之預備手段、

滿洲國對日借款案
令民間會社決應諾

【東京一日聯合電】關於滿洲國向日本政府以五年期間償還、借款二千萬元、一日閣議慎重協議結果、以為日本政府對滿態度、事實上雖謂承認、但非為九國條約及其他國際上之正式承認、故政府不得承諾借款、然新國既告成立、此際合理的方法、決定令滿鐵東拓朝鮮銀行等特殊會社銀行、貸與上項借款、由大藏省預金部實行一年以下之短期貸付、

【東京一日聯合電】本日閣議決定之滿洲國借款問題、當由秦拓相向滿鐵交涉、如得應諾、即時由大藏預金部、對滿鐵融通資本、使應諾新國家之借款、金額約三千萬元、

【東京一日電通電】本日定例閣議、關於滿洲新國家二千萬元借款問題、關係閣僚交換意見後、以為日本政府既未正式承認滿洲新國家、政府承諾新借款、或保證新借款、必有議會之協贊、然議會之協議以承認新國家為前提、故此為不可能之事、但又不能不顧新國家之發達、結果、定由滿鐵鮮銀東拓三社中之任何一社、承諾兩洲政府之借款、意見一致、秦拓相當向上項三社、開始交涉、政府對於承諾借款之會社、以一年以內償還為條件、由預金部融通資金、高橋藏相對此亦表同意、又滿洲國對此

停戰會議續開折衝

【上海二日聯合電】停戰會議本會議、今朝十時、在英國總領事館與小委員會均行開會、本日會議之中心問題、就撤收區域之閘北三角地區、及明示日本軍撤收時期之二件協議、似有相當難關、結局乃有發見妥協點之樂觀、

寧洛陝連絡新飛行
一日朝由南京出發

【南京一日電通電】開設南京洛陽西安三都市之連絡新航空路、於今朝七時、由南京向洛陽出發第一次飛行、預定十一時三十分抵洛陽、更赴西安、積載一般旅客及郵便之定期航空、自十五日起、正式開始、

停戰交涉案
大体上順利進展

【上海一日聯合電】中日停戰交涉、日本軍撤退問題、殘留閘北一部、即包含六三園日本人墓地四明公所三角形地區一點、其他殆完全解決、

【上海一日聯合電】停戰交涉、日本軍撤退問題、殘留閘北之東部、即包含六三園日本人墓地四明公所三角形地區一點、其他殆全部解決、此外尚有日本軍撤退時期一事、留有相當難點、目下研究中、日本軍側、今朝在軍司令部、由關係者參集、作重要協議、據聞此項重點、關於停戰協定調印後一週間以內、開始撤退、三週間內撤退竣事、開至第一撤退線、中日双方均表同意、但關於自第一撤退地點、退至租界內及租界延長道路之第二次日本軍撤退時期、中國側主張在協定中明瞭記載撤退時期、日本側表示今日明示時期、為不可能之事、因此點紛糾於將來之圓桌會議、故中日双方均固執己見、似難解決、明日會議之討論、當集中此點、此外似向須折衝數次、

【東京一日聯合電】上海日本派遣軍參謀長田代少將、一日向陸軍中央部報告三十一日中日停戰交涉之結果、並陳述關於日本軍撤退地域、日本側最後要求之吳淞江灣鎮閘北線更讓一步、閘北為自六三園日本墓地以東地區、放棄江灣鎮及吳淞砲台、自江灣鎮以東、達於以吳淞河川樓橋為中心二啓羅之地域、保有上項三角形地域等旨、關於縮小撤退地域、向中央部請訓、中央部對此、定於一日午前進行協議、

日軍發見共黨反戰文

【上海一日電通電】日本軍昨日在商務印書館內部搜索結果、發見中國共產黨員、為對日軍宣傳印刷日文的共產主義反戰傳單、

日軍部對停戰條件
向白川司令官發出回訓

【東京二日聯合電】參謀本部、基于田代參謀長之請訓、于一日午後向白川軍司令官發出左記回訓、

一、在吳淞炮台江灣鎮之線、實行縮少、在閘北由六三園日本人墓地迤東地區、沿淞滬線迤東之線、以吳淞克黎克碼頭為中心、承認縮少迄至二基羅之地域、

一、派遣軍之上海撤兵日期、俟地方復歸平靜的情形之場合實行、不能明示、

日實行預算不足額

【東京一日電通電】在預算閣議正式決定之昭和七年度實行預算、歲入不足達六千八百五十四萬八千圓、與追加預算財源同樣、以歲入不足公債支辦、

歲入	
經常部	十二億六千七十七萬九千圓、
臨時部	一億二千五百四十三萬九千圓、
普通歲入	三千六百五十五萬三千圓、
公債金	八千八百八十八萬六千圓、
共計	十三億八千六百二十一萬九千圓、
歲出	
經常部	十一億四千四百六十五萬四千圓、
臨時部	三億一千十一萬三千圓、
共計	十四億五千四百七十六萬七千圓、
歲入不足額	六千八百五十四萬八千圓、

蔡廷楷負傷

【上海一日電通電】據中國側消息、被任上海防備軍總司令之蔡廷楷、昨日在太倉視察戰線中、中槍彈負傷、入蘇州病院、似係昨日中國軍同志發生衝突時受傷、

政友新議員謀實現黨策

【東京一日聯合電】由政友會新代議士形成之壬申會、于一日午後二時、在黨本部會合、就編成追加預算實現黨政策協議、結果選任實行委員、向高橋藏相及各大臣歷訪進言、

美國選舉大總統戰
福巴再選氣勢濃厚

【華盛頓一日聯合電】本年十一月選舉大總統戰之美國共和民主兩黨、預定六月在芝加哥開全國大會、決定對大總統選舉之自黨政綱、且指名大總統副大總統之候補者、因各州及屬領之共和民主兩黨、選出出席全國大會之代表者、選舉氣分極呈濃厚、已終了選舉之共和黨代表百二十二名中、百十一名表明支持現大總統福巴之態度、故將來共和黨全國大會時福巴被指名為下次大總統候補者無疑義之餘地、一方民主黨側、紐約州知事斐斯貝爾杜尤有呼聲、尚未判明、

調查員赴漢

【南京二日聯合電】聯盟調查委員一行、與吉田大使顧維鈞等同行、於昨晚十時十分向漢口出發、

蘇俄飛行協會會議

【莫斯科一日電通電】目下在本埠開會中之蘇維埃飛行協會中央委員會議、高唱刻下戰爭之危險、要求協會委員千二百萬人之軍國教、各演說者主張頻於國家的危機之今日、對于是等多數之飛行協會員、必須軍事教練之理由、

【東京一日聯合電】三十一日停戰本會議、關於削除中國側對協定改訂草案第二條之保留、成立諒解結果、殘留之問題、為第三條及附屬規章、此即為日本軍撤退地點、及由撤退地點更向租界與租界延長道路撤退之時期問題、此問題自初即認為停戰交涉之最大難關、觀測交涉前途、不許樂觀、中國代表、向政府請訓中、今後態度如何、甚人注目、

【上海一日聯合電】在日本軍司令部協議完畢、退回公使館之軍部代表、有左項表示、明日會議、殘留之問題、為日本軍撤退地區問題、使六三園包含於第一次撤退區域內、及日本飛行機視察中國停戰狀態等點、目下請訓中、故今晚當有回訓、明日會議、即本此項回訓、進行會議、

胡漢民病歿之謠

香港通訊、胡漢民自南旋以來、至今已歷數月、經中西醫之調攝、現已登健康之途、惟昨日省方竟盛傳胡漢民氏於二十七日晚在赤柱屬病歿、而廣州之通信社、亦有此項之來稿、記者為明瞭眞相起見、乃電赤柱胡同訪問、由胡女木蘭接談云、家父現在很好、以前之病、亦已痊愈、謠傳絕無根據、頃間亦接得省方面電話詢問、誠不知謠諑何自而來云、記者以胡既病愈、洛陽四屆中會、將來能否參加、遂舉以詢、胡女士謂、現尚無是意云、又胡氏關於各黨並存之談話、係國家主義派西南中學校校長張蘭洲、未得胡同意發表、胡今晚函報界、要求更正、謂該稿解釋黨治、詞多不合、至可駭詫、查當日某校長詢黨治解釋、漢民謂本黨以三民主義治國、苟無違反此義之黨派、自可容其存在、但國家主義派、自民十六後、有顛覆政府行動、大背本黨主義、危及國家安存、本黨對此反動組合、不能不嚴厲處置、今後如何、仍視該派能否悔悟為斷、

廣東派對時局會議
陳濟棠不贊成別謀組織

廣州訊云、中委劉蘆隱此次南下、頗為社會注意、對於其任務及行程、紛紛其說、但劉氏抵港後、迄未晉省、故粵方人士尚未悉其此來之態度、迨至十日、記者往訪執行部某要人、即以劉氏已來省否、亦只以未面對、而劉氏已經出省、大約事前未經通知省中要人、所以往迎者甚少、廣州報界因此亦幾不知劉氏已抵廣州也、但記者曾以劉氏來省使命、詢之軍界中人、則亦只答曰、劉氏曾有談話發表於港中報章、觀此可知其概略矣云云、查劉氏此次南下、係奉孫科之命、於時局重要任務上、與西南政局各要人胡漢民、鄧澤如、蕭佛成林直勉、劉紀文等等商權其任務係為擴大西南統治權限組織、反對蔣介石出任軍事委員會委員長、並擬聯絡西南各省、對蔣為有力的反抗、劉抵省後、即於上午十時在東山蕭佛成公館內、與各要人叙會、陳濟棠李宗仁張惠長均列席、首由劉氏力述中央應付外患之失計、及防止獨裁政治復活起見、對蔣出任軍委會委員長、力加反對、並建議於必要時、聯合西南各省、為有系統的政治獨立組織、應厚反對蔣氏之實力、聞陳李張等對劉氏所提出各節、祇允容待考慮、絕無發表及參加任何意思、旋陳因託詞身體不適、先行離席而去、又聞劉氏抵港後、胡漢民曾有電致省、藉名籌商對外方針、着陳濟棠開一正式會議、以解決西南問題及諸要案、陳濟棠接電、已深悉胡氏之用意、頗為不滿、亦不復電、迨劉氏抵省、即往謁蕭佛成、先探陳氏態度、對於開會之主張、是否贊同、蕭乃答謂、以余管見、不如先作一非正式之談話、徵集各實力派意見之趨向若何、然後定奪、較為妥善、蕭氏為此、蓋已預知陳氏之不滿於胡氏此次之主張、隨由電話邀各中委赴蕭宅晤商、蕭陳氏接電後、許久尚未見到、迨至各中委畢集、互談有頃、陳始遲遲其來、一抵蕭宅、即先拉李宗仁在別室密談良久、始復出與各委晤商、是以外間有傳陳於是日未有出席者、即此故也、事後陳氏嘗語人云、當此國難嚴重時期中、對人問題、殊無成見、倘有人能勝任艱鉅、努力抗敵、則從前言行、縱有不對、亦應許予自新、將功補過、事實上似不必排人太甚、現在當以國家安危為重、對人進退為輕、實不必斤斤於對人着想、倘在此外寇已深、別謀組織、不獨搖動國本、抑且貽笑友邦、深為不取云云、陳氏之態度何若、觀此可以窺見一班、且聞開府一事、於事實利害、均與陳氏現在地位大相衝突、蓋因開府之後、在在需財、際此粵庫困乏之際、陳氏豈肯為此、劉氏以此次南下政見不行、於明後日即行返港、候輪回滬云、

救濟上海日僑問題
外務省製作具体案

【東京一日聯合電】基因滿洲上海兩事變之罹災日僑救濟問題、就中關于上海日僑救濟問題、外務省正在銳意考究對策中、大體決定具體案、包含外務省七年度追加預算、其金額一千五百萬圓、對于中小商工業者、融通低利資金、實行救濟、目下外務省與大藏省間折衝中、預定數日內查定、七日在閣議審議、

粵派反停戰

【漢口一日電通電】廣東派中央委員等發出通電、謂若中日停戰協定成立之場合、廣東軍舉兵討伐蔣介石汪精衛等云云、

調查員與中國側
就滿洲國交換意見

【南京一日電通電】聯盟調查委員一行、一日午後、在汪精衛宅與中國側要人會見、關于滿洲國問題、交換最後的意見、預定今晚乘中國輪船瀨江赴漢口、

中國側仍然誹謗日本

【南京一日電通電】中國側要人、本日(一)與聯盟調查委員公式會見時、向調查委員等告訴如左、

一、對于日本軍閥之抵抗、基于正義之自衛手段、非排斥外國、

二、排斥日貨、係國民自發的愛國行為、非由政府指導、

三、滿洲國不基于人民之意思、全然因日本之煽動與指導建設、

四、日本破壞中國之文化、與虐殺人民、違反人道、

美下院籌出新財源
塡補預算歲入不足策

【華盛頓三十一日聯合電】美國下院、基于歲入調查委員會初次計劃、對于株式債券、商品、各不動產關係營業者、可決一億四百萬弗之新課稅案、此外本日之下院、為籌出財源二千千弗、決採入歲入法案中、編贈入與稅、

【華盛頓三十一日聯合電】美國下院、本日對于新歲入結案可決數種之修正案、其修正結果、籌出新歲入二一五五五〇萬弗、因之歲入預算、總額達九九九〇〇萬弗、加以節約歲出額二一七二五〇萬弗、共計達二二一七一五〇萬弗、預定塡補一九三三年度預算歲入不足額二二四一〇〇萬弗、

上海商人要求免稅
虹口方面開業者少數

【上海二日聯合電】昨日宣言開市之中國商人、在蘇洲河迤南、殆恢復平時狀態、在虹口方面、開業者少數、在租界內之中國商人、對于工部局要求免除家屋稅一期分、且對于中國人房主、開始要求免除租金二三個月之猛烈運動、

法下院可決預算案

【巴黎一日電通電】法國下院可決自一九三二年至一九三三年度預算案(歲入額四一一〇〇〇八八四九四〇九七五〇一七五二法郎)後、休會、預定六月一日再開、

航空器械輸入條例(續)

第八條、凡經核准輸入之航空器件運駛港口時、應由購置人或其代理人、將護照及原核准書、連同貨單提單、送交稅關查驗、稅關查驗航空器件、應於核准書及護照互相核對、

第九條、輸入航空器件經查核有左列情事之一者、概以禁品論、(一)無核准書及護照運行輸入者、(二)器件與核准書及護照不符、(其不符之部份)(三)充作樣品之航空器件、私行轉讓移作別用者、

第十條、在本條例未公佈以前、業已訂購之航空器件、未經請領護照、或已領有國民政府、或其他機關之護照者、得由購運者或其他代理人、開具理由、並繳同原照送請軍政部補發、或換發護照、除充作樣品外者、其用途使用區域、應由軍政部以命令限制之、國民政府軍用運輸護照規則、施行細則第三條第四款及軍政部臨時軍械進口辦法第一項、關於飛機之規定、自本條例施行日起廢止之、

第十一條、本條例自公佈日施行、

(已完)

日滬派遣軍
第二次歸還

【上海一日聯合電】第二次歸還部隊中兵站部電信隊、由第〇〇隊飯田大尉率引三百七十九名、立川飛行隊四十七名、〇〇師團管下之機關槍隊三十四名、和歌山步兵第〇〇聯隊四十七名等、本日(一)午後一時、乘富浦丸歸還本國、

德國淋濁斷根特效聖藥
梅濁剋星
六小時奏效
一星期斷根
全世界名醫公認的唯一淋濁特效藥
專治一切手術注射不克奏效的重症
功效靈速準確遠勝一般普通淋濁藥
現在全世界上還沒有這樣進步的製劑
一、奏效神速：成分高貴。效驗神速。富有利尿。鎮痛。殺菌。消毒。收斂。防腐等特效。一經服下。尿道之刺痛。立即消除。分泌之膿汁。漸見減稀。種種痛苦。均無形消滅矣。
二、藥力顯著：服藥六小時後。小便即變藍色。此種藍色。完全由於藥力奏其清除殺菌之效用。與市上各藥之利用色素者絕不相同。若用顯微鏡檢視小便。即可見無數已死之淋濁菌存於其間也。
三、照常生育：藥性純正和平。服之毫無副作用。絕對不致發生障害胃腸。刺激腎臟等弊。且病愈後能照常生育。絕無妨碍。
四、永遠斷根：殺菌力特大。為任何藥物所不及。即多年不治屢藥無效之老白濁。服之無不藥到病除。病愈後永遠斷根不發。
五、手續簡捷：無手術上之痛苦與麻煩。而功效之靈速則過之。
▲每盒二元五角　函購寄費加一
▲梅濁剋星實驗說明書函索即寄
上海白克路六五六弄第七十三號　柯爾登洋行　獨家經理
奉天十一緯路第七十三號　哈爾濱道外正陽四道街口　柯爾登洋行
全世界各埠各大藥房均有出售

長生不老秘訣捷徑
◎最近發現 長生不老術
◎贈送(萬冊每人一冊為限)
▲求長生不老者！必須注意
▲求身體壯者！尤須注意
▲欲享人事快樂幸福者必備
▲欲免夭時災害苦惱者可觀
此術乃最近所發現為人類長生不老最精詳之妙術內容玄微神秘與理究竟凡人身體構造各部組織如何可能健壽長生不老如何必招疾病與災害是已陷愁城者應以何法解救未罹災患者須用何術預防皆為送出一一備載關於健康長生之道無不詳述無遺全書印刷美緻精裝一厚冊今為供獻欲求長生者易尋健徑而得不老之秘術起見謹奉送一萬冊凡本埠自取者每人一冊現洋一角外埠來函索閱者須付中華郵票一角即寄一冊奉上稍示限制以免濫索預贈數無多捷足先得是幸
贈送處奉天城內中街路北普克德藥行

南滿洲衛生研究所化驗証明無毒有效
德國新到 美興賓
買一盒送一盒
○補腎壯陽　○立效非常　○遺精滑精　○色情所傷
○腎虧陽痿　○服之最良　○腰酸腿痛　○第一靈丹
美興賓定價現大洋每盒一元
經理處 大連西岡街一〇六番地 康德記源棧
分銷處 奉天中間路北普克德藥業商行
旅順同和堂　大連華泰藥房　公主嶺三合公
金州仙芝堂　普蘭店志成　四平街德泰祥
老德記　康德記　天德堂
志義成　瓦房店永泰湧　安東益增遠
各大藥房均有出售　東兄弟藥房

接收郵電機關後 滿洲國可增收洋三千萬元

郵政機關、已於一日午前十時一律收歸滿洲國交通部管理、已詳昨報、(彼時因未經正式發表郵務等字多代空格)茲據續訊、滿洲國政府、因爲此項接收關係、每年即可增收三千萬元之譜云、

又此間郵務長巴立地、於一日發表通告、略云、自本通告發出之日起、所有本區及他區匯兌事務、及郵政儲金事宜、暫行停止辦理、何時恢復、當再通知、此告、

鄭總理面謝日軍勦匪

【長春專電】滿洲國國務總理鄭孝胥、二日午前九時、代表執政、訪問本庄日軍司令官、關於將代農安勦匪戰、表示謝意、同時本司令官亦[illegible]觀察農安附近戰線云、

嚴防赤化

省長臧式毅鑒於時局擾攘、亂黨滋至、赤化宣傳、恐乘亂份子、時其行爲不審者、立即紛起、當茲各縣學生甫經復學、思想尙無標準、倘遇共黨誘惑、恐易於入彀、特令行教育廳長韋煥章轉飭各縣校對於入校學生、務須時加詳細檢查、防止受共黨之誘惑、極力排除不良、查實取締、更須時加指導、俾其得明利害而遏亂源云云、

財政廳飭查稅額

財政廳奉國務院令、將全省各縣稅捐局歷年征收稅捐總額查明具報、該廳乃分令各稅捐局迅將該局歷年征稅數目查清呈報、以憑彙案呈報云、

溥潤兩名過奉赴日

執政溥儀之弟溥傑、及其內弟潤駿兩氏、向在日本東京學習院研學、前因滿洲國成立、爲表示申賀計、特偕同回國赴京申賀、茲因新學期將屆、特于三月三十一日午后十時、由京來奉、于昨一日晨、搭安奉赴釜山、再轉赴東京、繼續勤學云、

農安方面勦匪聯合軍 總攻擊正酣戰中 劉團長報告枕城困守情形

(長春專電)勦匪聯軍、於二日午前六時、開始總攻擊、農安方面衛擱攻突、頗呈激戰云

【又訊】留守農安吉軍劉團長之密使、于一日午後抵長春、向當局請求速行總攻擊、一舉撲滅兇匪、據該密使所帶來之密報、略誌如下、匪部包圍農安、實行不間斷的射擊、吉軍據墻應戰防禦、然賞關因飛機來援、匪勢略不活潑、一到夜間、匪方頓呈大胆、特勢開始攻擊、如三十一日夜、股匪五百餘人、一齊來襲、一時被占領東北隅土墻、幸經吉軍以機關槍力抗、奪回該隅、現留守吉軍、均皆疲勞已極、只待援軍之到來、乞速行總攻擊、內外呼應、以殲滅匪軍云云、

遼瀋首義當作陳吳 凌烈士就義誌 其岳丈趙潔卿挈骨而返

東北民衆自衛軍總司令凌印清、採民衆先進、志在救國、自昨歲十月樹討張學良、師敗遼中以還、使言殊多、莫衷一是、有謂凌閣健在僅被匪首老北風囚之於黑山之鄉間者、有謂由黃顯聲秘密解往北平迄今尙未處置者、更有謂其在盤山縣境爲匪首青山所殺害者、雖親友百計探查、亦不明其眞相、頃據確息、凌氏於昨年十一月十八日、在盤山縣東北六十里之沙嶺村、確被青山所戕、其遺骸則埋於沙嶺村西門外之菜園內、近經其岳丈趙潔卿設法、將凌烈士遺骸由該地運歸省垣、茲將凌烈士之就義及其遺骨運歸情形、略誌如次、

凌烈士昨歲十月十九日、既在奉垣首先起義、通電討張、遂二日即率部僚王槐三等、攜武器餉糈、經遼中、至凌之故鄉海城縣高陀子、以該地爲大本營、向遼西立圖發展、一面計劃攻擊盤山張軍、一面派員收撫股匪、惟不幸爲股匪匪首老北風及青山(原名項廣學)旋改項忠義所誘、以致功敗垂成、全軍解甲、凌與部僚即由青山擄往盤山一帶、然青山欲以凌氏向張學良邀功、故待遇尙不殘刻、凌固善於辭令、初未被匪卒視爲屠夫、至外傳將凌双手釘於車衢、尤無其事、十一月初旬、青山帮匪移至盤山東北之沙嶺村、此時青山向黃顯聲等要求改編、藉期軍餉賞、不得要領、復恐凌部復仇、(至)等秘密槍殺、遂于是月十八日(即舊曆十月初九日)午前、在沙嶺村西門外百餘步、將凌及其參謀長王槐三、軍法處長劉信春、及第十五旅旅長馮仙洲(馮麟閣之)等、即由該村某老翁爲備四棺、埋於沙壙之內、於是有功滿洲國之先烈、遂成名矣、凌自被擄及就義其親友盡力搜探消息、迄不能知其下落、最近有凌之部下某氏係盤山縣人、知凌屍埋於沙嶺村外、特來凌宅報告、其岳丈趙潔卿聞之即於上月廿二日、由某氏嚮導、乘奉山車經溝幫子前往、抵盤山後、由盤山縣署派警隨之赴沙嶺村、並訪該村某老翁、由某老翁同往棺之所在、並具述凌在當日如何就義情形、伊更如何代爲購棺掩埋、趙感激垂涕之餘、遂將凌之棺木啓開、視其容顏、舒展自若、了無愁意、惟下衣曾被匪卒爲之盜去、而凌上身出發時所着之毛絨褲衣依然如故、經趙檢查創口胸際慘受四彈、後腦一彈、自耳後旁入、傳爲青山親手所射後、認爲確係伊婿不悞、哀痛不置、詞由某老翁及村人勸慰、偕同行劉信春家屬探看劉之遺骸畢即僱大車、將凌之靈柩及劉之靈柩載往盤山、趙潔卿因凌生前嘗謂、生當立功、死可火葬、乃在盤山焚香荼毘、酹酒弔慰、觀者多爲之涕泣惋惜、旋納遺骨於新木匣內、迎之回奉、此間中外至友、多趨凌寓哀弔、今居要津、則凌烈士之必蒙旌表、亦可知也凌年五十一歲、有子一、年九歲現居日站云、

討匪聯軍入農安

【長春專電】討匪滿日聯合軍、于二日午前六時起開始進擊、午前六時通過六間房、旋于午前十時四十分、過後六馬架、漸次壓迫匪軍、竟于午後十二時半入農安城云、

【又訊】據飛機偵察結果、現在匪勢如下、農安北方哈拉海城子有二百人、張家店有二百人、扶餘有兩三千人、飛機本晨來、對此匪實行爆擊云、

寫眞說明 執政府竣工遷移

【長春專電】舊権運局內部改造工作、至近頃完竣、國務院乃已于一日遷移、執政溥儀、及執政府于二日遷移…此圖即権運局內之執政府建築物、

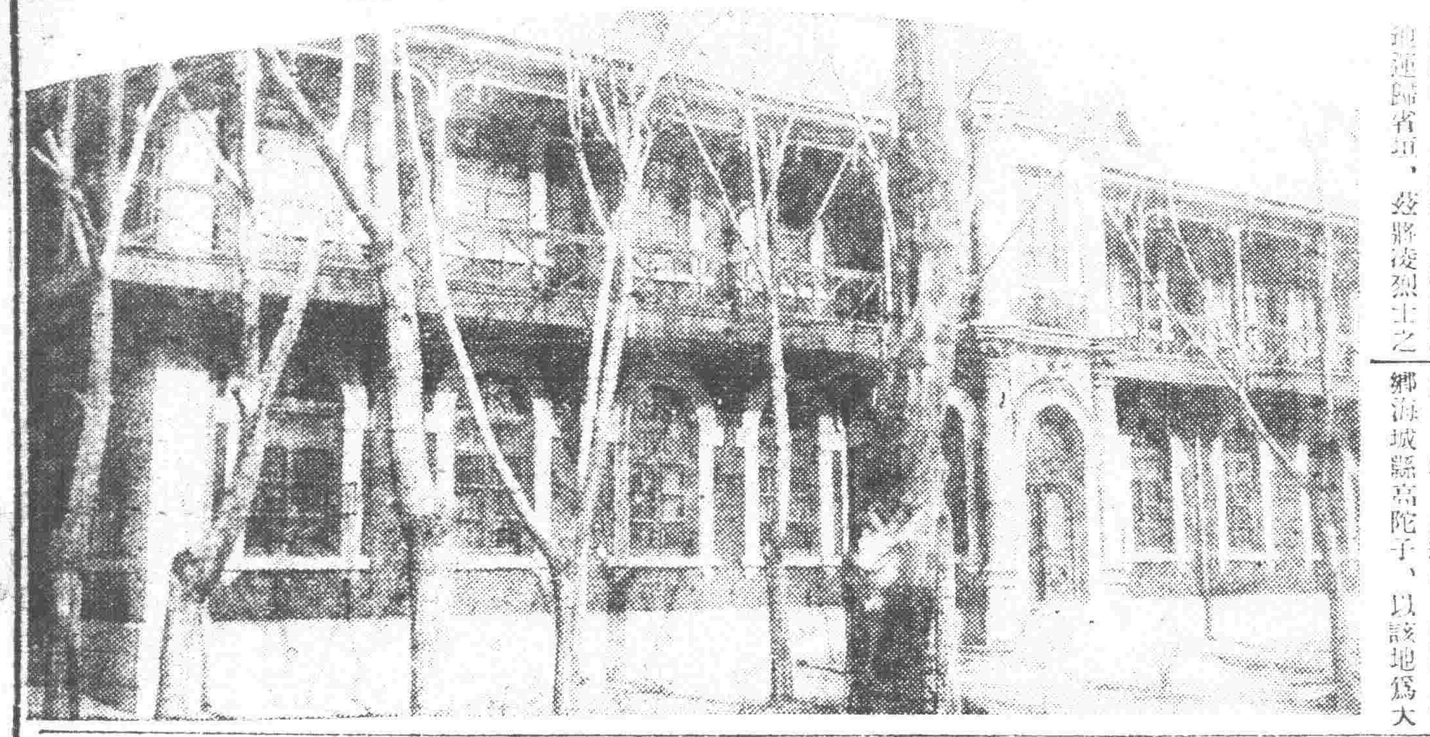

于芷山視察部址 衛隊兩連已到奉

奉天警備司令于芷山、爲來奉坐鎮、及舉行就任起見、業于日前下午、由遼中防次來城、見謁省長、請示各節、已誌本報、茲悉該司令部址、已擇定軍署街將軍行署、特於二日晨由遼中剿匪軍調來衛隊兩連、設置門衛、于芷山氏亦于是日午後一時許親赴該部、視察一切設置、據聞就任日期、雖未確定、爲期當亦不遠、現該署正在極力掃除清理中云、

天氣豫報

北東風 曇一時晴

四月三日

二日之溫度 平均一〇度二 最高二一度五 最低〇度七

各處胡匪將澈底剿伐 全國劃爲剿匪若干區

滿洲國政府、現鑒於各地胡匪猖獗、且屆春耕之期、商不得安業、民不得安居、若不設法澈底剿伐、何以慰三千萬民衆、故連日閣議、對於各省各縣之猖獗匪患、議決澈底剿伐、劃全國爲剿匪若干區、俟擬定具體辦法後、即通令各省軍事當局施行、以靖地方、聞奉天全省、約分五區、即由于芷山王殿忠、張海鵬等三軍、負責辦理云、

省令各縣呈報救急會情形

省長臧奉九以奉省各縣村民受事變及匪患之波及以致顛沛流離、當地官紳團體、恆以日暗餓饉、爲善救災黎起見、曾成立饑民救急會者已有

王匪勢焰日張 延吉大亂 日領電請本國出兵

延吉方面、被王德林匪部蹂躪、吉軍雖已派九連往剿、然無實力、雖剿王部、而王部匪勢、逐日澎大、該地不安、日甚一日、駐延日總領事有鑑及此、爲保護僑民起見、認爲非請日軍出動、到底難以維持治安、已于一日向本國外務省致電、請派軍隊云、

黃顯聲改任旅長

警務處長兼義勇軍司令黃顯聲、頃得確訊、操縱匪軍已久、平張改任黃顯聲爲東北騎兵第二旅旅長、駐防張垣一帶云、

警察局傳設衛生水桶

奉天省會警察局長齊恩銘、以時屆陽春、風起揚塵、特飭各分局傳令商戶設備衛生水桶、均由綠油白字、限三日內備齊、派員查驗云、

中央銀行準備委員題名

關於滿洲中央銀行之建設、中央議定先行設立創辦委員會、其創辦委員、業經發表、共計十五名、探錄姓名如下、▲東三省官銀號王金川、鄒作民、楊雨滋、任祝華、▲永衡官銀號王覺海、趙常齡、李佐廷、張爲禮、▲邊業銀行王子亭、李雅秋、耿光甫、文子元、▲黑龍江省銀號祁子賓、常丹林、高馨濟、

張海鵬返洮 亟謀討匪

(長春專電)駐新京張海鵬于一日夜、接洮派安鎮東方突如發現安界匪部一萬肆行搶掠等消息、爲講施其對策計即夜離長赴洮云、

瀋水小新聞

逃之夭夭

小東邊門裡文將軍胡同住戶劉姓女、年方二九、貌僅中姿、而情竇已開、醉心自由、與李姓子發生戀愛關係、於一日乘家人不備之際竟双双逃走、不知所之、家人四出查找、終未尋獲云、

老嫗倖免

近日風高物燥、火警頻聞、救火車之定例、馳騁街市、縱或軋人、亦不負責、市民固深知之、而有戒心、惟遇救火後歸來時、亦不應橫衝直撞、危及行人、昨日消防車二輛、由小北關歸來、將入城時、仍似去時馳行之速度、幾將一老嫗軋傷、後此遇歸途時、似以應稍緩其速度、而重人道也、

柴販與毆

小東關下頭柴草市、今二日晨七時、有柴草販二人、不知因何糾葛、互相揪打、各不相讓、双方均有傷痕、後經小東邊門分所巡警趕到、始將二人拉開了事云、

查獲拐犯

有錦西縣商人、馮子安者、於昨一日下午三時餘、拐帶少婦一名、攜帶衣包兩個、甫經下車時、爲偵探查見形跡可疑、向其盤查、言語支吾、露出拐犯、即將送往警局訊究、以期水落石出云、

撞碎豆腐

有賣豆腐者、于昨一日晨、挑豆腐挑、行至小西關郎磨房胡同南頭拐角處、適由東來一騎車者、因未及躲避、致將豆腐挑撞翻一頭、豆腐當亦撞碎、双方爭論多時、後經行人某排解、由該騎車者、包賠現洋三角了事云、

債戶劈貨

大西關下頭雜貨鋪執事馬才近因營業不佳、虧空現洋三百八十元、刻因無法支持、竟妙想天開、於三十一日晚間私自潛逃、不知去向、現在各債戶得信、呈請商會查封該鋪、以便分劈貨物、俾資抵補云、

觸電喪命

大北關橫街南路東人合久灰鋪、爲防範匪人、特在四週圍墻、設置電網、每晨七時有財神廟胡同德發豆腐房賣豆腐者、前往送豆腐、因叫門未開擬欲上墻叫人、正上墻間、竟觸電網、被電身死於門外墻下後經巡警聞知、報告地方法院檢察處派員檢驗、備棺掩埋云、

壓斃車夫

大北邊門外二台子住戶蘇某久以拉售黃土爲生、一日下午一時、在黃土嶺下挖取黃土、忽由上墜下黃土一大塊、正壓蘇某頸部、受傷甚重、鮮血滿臉、後經人抬回家去、移時斃命云、

投井被救

大北關下頭居歡場住戶武玉臣之兒媳田氏、年方花信、因素日婆媳不和、一日下午五時許、婆媳二人爭吵、被婆母掌頰數下、該婦竟而投入門外水井、後被叔公聞知、當僱人將該婦撈出、幸未殞命云、

奉山路前新站發覺拆毀軌道

據路方消息、奉山路線、經中遼西、山海關邁東地帶、仍有大批匪團潛伏、待機擾害、一日晨五時許、當該路全綫擊行直達通車之際、經路警于前新車站迤西洋旗外、發覺路軌之道釘、被拆去約三百餘、當經報告工程段趕事修理、同時並電飭全綫切實防範、是以列車安然到達、然該站僅距列車通過期間僅一時許云、

清室遺產 瀋縣着手調查

瀋陽縣長謝桐森氏、以前奉省令調查境內清室遺有旗地產若干皆被一般莊頭過契歸爲己有、速爲調查清楚列表以備轉呈國府覈核等因、當即派稅契處人員確實調查、遺有旗地若干畝、在某村幷四平山林池沼等產一律認眞調查列表詳報云云、

趙亞洲黨羽幾乎全沒

巨匪趙亞洲、當客冬成帮時、僅有八人、祇以官方不肯剿擊、遂在撫順東境、嘯聚日衆、初時聲言三百、繼則八百、至春節前後、則號二千、攻撫順城後、又自稱五千、而至于一萬、究其實、當最盛時、祇有二千四百人耳、且悉屬烏合之衆、有槍者不及十之三、有槍而乏子彈者、約佔十之二、官方果肯剿擊、肥牛屯決難陷落、其所以大事宣傳者、半由無賴地痞、欲匪人作亂、從中取利、而由大發狂言、藉聳聽聞、而主因則欲冒領義勇軍之巨額津貼耳、惜乎計畫不良屢戰而屢敗、初敗于撫順、繼敗于瀋陽、後則迭經鐵嶺西豐開原之兜剿、至三月底則慘敗於開原清柴沙河等處、遺屍遍野、河水盡赤、生擒者二百名、其鉅山好綠林好手下之匪羽、在曾家屯幾遭覆沒、時下殘餘二百人、落荒遠竄、行蹤無定、猶有張于兩鎭使之兵、及鄉團跟踪痛剿、想不久即可肅清、其匪羽多爲撫順人、近日倖充良民、來歸居者甚夥云、

警察幹部昨已就任

省會警察局調委警官各節、已誌昨報、茲悉該副局長魯綺督察長鄭子東兩氏、昨二日正午十二時、假總局舉行就任式爭先各分局長隊長及局內秘書科長督察員科員主任等、齊集院內侍候、以表示歡迎之意、該副局長等、旋應時總局長齊恩銘偕同到局、由首席督察長劉連瑞介紹各科長及分局長等並經新任副局長督察長訓詞完畢時攝影、復經局內科長以上之職員、設宴歡迎新任副局長督察長、並歡送劉前副局長等云、

縣府與團部禁止謠言

【通化】民國成立以來、不論賢愚、皆愛國、即商標上亦以愛國二字爲號招、但僅知愛國、而不知愛民、際難索解、去年九月事變以後、我東省各縣當局、無不穩愼主張、以應付時局、而保全民呼、所以人心至今尙穩、決不爲流言所搖動、不意近有愛國心切之人、造出種種謠言、以淆惑聽聞、雖智者亦常入彀、況意志不堅之人、焉能不設虎色變、走入歧途、裴聚五縣長與廖讓團長、爲防患未然起見、乃於三月二十六號、聯銜佈告、禁止謠言、不論造謠、與受人利用代爲宣傳者、一經查拿、定行究辦云云、

奉山路更調警員

奉山路警務處、頃以皇姑屯押車警務員朱光明、因事去職遺缺業經以駐站警員李怡調充遞遺之缺、以新站新長王振鵬調充、新遺新站所長、以總站警員安振元充任、遞遺總站警員、以趙周麟升充、又皇姑屯督察長張士英、因過于二日同時發表撤差云、

机車內發現煙土案 關係人犯七名均爲奉山路役

皇姑屯車房機車內發現煙土各節、已誌本報、茲聞皇段路警段長郭士林、以該項運土事件有關路譽、並因八包與十包偷有關係、恐更夫人等從中漁利、當經切實一再詳查、昨二日將全案關係各犯劉明章、張甲三、曾萬福、孫德金、李殿動、周慶鈞、鄭邦英、等七名連同贓品煙土八包、一併送交總局訊辦、按該人犯七名、均爲機車司爐、及廠內更夫之類、向均以包運煙土爲能事、此次破獲、定能加以懲戒聞已將該等暫押于三經路看守所云、

鳳城發現翡翠礦

奉省鳳城縣境大盤山地方、最近發現翡翠大理石礦、經實業家王春泉、前往該區驗明礦盾甚佳、面積寬廣、訂於本年六月間實行開採、茲已呈請實業廳備案云、

由軍部籌設被服修械兩廠

據官場人云、關于被服、軍械兩廠、中樞政府決定由軍部籌設、各省不另組設、以符軍權集于中央之實、而免軍閥舊日覆轍之弊、其各省已行設立者、可併歸軍部、各組設一廠云、

興盛廟險遭回祿

【鞍山】本站鐵道西興盛廟於月之一號、下午一時許、院內林稭堆、不悉因何起火、煙氣騰空、火星紛飛、驚動四鄰、後經消防隊、水龍赶到撲滅、以致未遭回祿之災云、

澤春醫院施種牛痘

【鞍山】本站道東八卦溝頭道街澤春醫院院長王鐵錚、現以時逢春暖、病易發生、該院長爲救濟嬰兒、以防天花生命危險起見、特施種牛痘五星期分文不取、一般婦女携幼往種者、絡繹不絕云、

批示

◎財政廳(一日)▲天慶仁 呈爲據請發積欠貸款等情由批查前遼寧財政廳積欠商款刻正在清理中仰候彙案核辦也

◎實業廳(一日)▲吳幹臣 呈爲控告張德祿等霸佔遼陽田家溝封禁在案請令縣傳辦等情由批是否實在仰候令行遼陽縣查明再奪

◎市政公所(一日)▲巴達拉哈等 呈請發還大學堂租佔之房屋地基等情由批本署前無存案可稽碍難核辦仰逕向教育廳備處呈請可也

◎商埠局(一日)▲嚴惠宇 呈請發正式地照等情由批查商埠地照樣式已呈請省府核辦迄未奉令茲前情候指令到局再行核辦

旅奉日商籌議舉辦滿蒙大博覽會

奉天商業會議所、近擬議於明年在奉天開一滿蒙大博覽會、日下與專門家詳細討論、俟得明確之回答、即可照此意見、再加審議後、即行着手準備、約於明春四月即可開辦、會中出品、日本內地與、與日本各府縣之出品協會相連絡、在滿洲方面、軍部關東廳滿鐵會社須有諒解、以新國家爲此舉倘屬前未曾有之創舉、予以充分之便宜、因此事件、今年五月、在仙臺招集之全國商議書記長會議時、奉天商議野添書記長、當然列席、尙可將奉天開辦滿蒙博覽會事項、爲種種計議、野添書記長返奉後、即蒐集各方面對博覽會之緊要意見、即行準備實行辦法云、

陳部反吉軍表示輸誠

【哈爾濱】反吉軍第廿二旅陳德才部及第廿六旅、頃均向新國家表示歸順、陳部二千、已集合於一面坡、着手改編、聞第廿六旅、亦不久集合於一面坡、實行改編云、

省政府委任科員

省長臧奉久、以本府第三科事務繁要、原置科員不敷辦公、擬定添置科員一員、查有任芳春者、堪以補充、乃委任任芳春爲第三科科員、該員業已到科任職云、

客貨車製造工廠 交通部進行籌劃

中央政府、爲完成鐵道網、擬將東三省兵工廠一大部分、改爲客貨車製造工廠、交通部刻正積極進行、擬先成立總處、將來該廠成立後、凡各路客貨車、均歸該廠製造及修理云、

女匪黑姑娘 槍斃其夫双龍

攻擊省城失敗之著名匪首劉海泉、身雖爲匪、而對於部下法紀森嚴、違者就地正法、因之匪徒無敢犯者、乃其部下有一女匪、性極兇悍、槍法頗佳、百發百中、因面貌黑、故綽號爲黑姑娘、其夫亦在該幫爲匪、綽號双龍、性好漁色、前次在外姦婬、被劉海泉痛責一次、仍不悛改、日前双龍又往某處婦人家尋歡、被其妻黑姑娘知悉、及其夫歸來、僞令其夫上床吸烟、於冷不防間、用槍將其夫擊斃、一時衆匪徒見狀、莫不懾服、後劉匪將其夫掩埋云、

商團經費尙未領下

奉天省會商團三月份經費、又屆請領之期、該商團曾于日前呈請省政府請領、迄至昨一日尙未領下、微聞省政府方面、對於該商團經費、擬仍令商家籌款、究竟如何、俟訪明續誌、

捕獲著名巨匪

小南關板井胡同沿街東姓小院內、于三月三十一日早七時許、有警察、憲兵、約二十名、將該院團團圍住、並由警察爬牆跳進院內、在某屋內捕獲匪犯一名、並搜出大槍八枝、及奉票現洋票、係用麻袋包裹、其數目甚鉅、當一併帶同憲兵部部內、聞該匪犯、係江北著名巨匪、姓戴、報字不詳、來奉爲日甚近、有妻妾十名、在來奉途中、逃散死亡者共七名、僅餘三名、因洗手特來奉隱避、不知如何、被當局偵知而被捕獲云、

禁各縣越權干與司法

省政府以各縣因事變後兵匪之擾亂、政務頗多廢弛、而近雖經平靖、查各縣公署、警局等、越權干與司法之事頗多、殊非軍司法之道、頃特飭令各縣、自茲以後、不得再有越權干與司法之舉、遇有人民民刑案件、應依法送法院處理云、

趙院長調衛隊由警察挑選

立法院業已成立多日、趙欣伯院長、爲資護衛起見、昨特電省會警察局、代挑選衛隊廿名、須身體素健、粗通文字者、送京備用、齊局長則正在挑選中云、

縣派督察員分駐各分局

瀋陽縣警務局長張桐岡、現因各區匪患、迄未肆清、爲仿照省會警察局之辦法起見、特由總局派督察員若干名、前往各區分局駐守、以便隨時督飭防務、而重治安云、

財政廳驗收電燈廠工程

奉天財政廳前據包工商人中與公司呈稱包修奉天電燈廠辦公樓房工竣請求派員驗收工程等情當派技正陳戴廣前往驗收刻已據該員覆稱工程尙稱穩固且與原約不背應接取銷案惟工程用欵應由電燈廠自行清理財廳乃電達電燈廠請爲清理云、

市警六分局四綫區派員督飭

市警六分局長張士選、現爲督飭各分駐所之勤務起見、特於四月一日起行、將境內十七個分駐所、劃分四大綫區、每區各派局員一名、負責駐所、督飭進行、以免臨事推委云、

新委校長人選

【通遼】縣長董雲卿、幾次躬查各校、業誌前報、茲聞第五校長外出、特飭盛春溥局長委趙仲元氏、接充第五校長職、業已到校任事、聞地方人恐耗費校欵、加以各校、有未來就學者、欲選擇適中地點、以便歸併幾處、職員亦酌核任用、以免學欵爲艱云、

集日雞卵上市多

【下九台】冬令雌雞不能生卵、新春以來、每逢集日、四鄉農民提籃賣卵者頗多、以致價日低落、客冬每枚售十三吊、近來僅售八吊云、

魚蝦價廉

【熊岳城】近日以來、天氣和暖、西海出產之魚蝦上市多、而價極廉、白蝦每斤大洋二角五分、花魚一角五分、魚每斤大洋一角之譜云、

減價售蜂種

【熊岳城】近年以來、養蜂之家甚多、首先提倡者爲市內趙景之、精研十餘載、得利數倍、現養八框式百餘箱、蜂種純黃金種、減價出售、代理處盛京時報分社云、

世界珍聞及其他

蠻將軍故都創辦大學
◇……偕夫人參觀燕大

北平函云、前魯督張宗昌、近在故都忽擬辦學、聞者無不稱奇、蓋張爲目不識丁武夫、有蠻將軍綽號、其素行可知、如眞能辦學、誠民國史上之新紀錄也、據聞張於上禮拜日、將因辦學之事、偕夫人眷屬多人、往燕京大學參觀、以資模範、該校校長吳雷川等、對張招待極殷、張氏首詢燕大有無農工醫學之設置、吳答只有醫科、張乃對吳云、中國時下最要學術爲工學醫學農學三、予必辦一工醫、農三科大學專造此中人材、以爲國用、次言中國之大學生有一毛病、即出洋留學、多學法律、其思想不外作官、此種惡習、全國士風應速改良云、（上圖張宗昌）

故都奇案 石科長被殺飯店
◇……內幕複雜

北平訊、西長安街路北、華北飯店、前二十五日、下午三時許、有一客入偕友投宿、自行擇住前樓東屋四十一號房間、由茶房楊華峯招待、當見該客人年約三十許、鑲有金牙數個、腦後有一肉包、頭戴青緞小帽、穿青綿袍、足穿全盛樣青緞服呢大綿鞋、其同來者、年四十餘、（按即死者）頭戴美式帽、青禮服呢馬褂、灰嗶嘰袍、黃皮鞋、項圍毛巾、舉止闊綽、據該穿馬褂之客人告知茶房、本人名吉清泉、年三十六歲、遼寧鐵嶺縣人、當給店費四元、（均係十吊銅元票共十六張）謂祇伊一人居住、該店稽查張海山、以吉某諸多可疑、當囑茶房多加注意、至下午四時許、茶房楊某、見一穿黃皮鞋戴美式帽者出店、雇小張（名張全）之洋車外出、見其衣飾、認爲吉某、遂未加注意、延至夜十一時、店內茶房欲行封火、茶房楊某已下班、由茶房名劉吉陞、見新來客人屋中、電燈未亮、初以爲歇睡、又以其未用晚餐、恐封火後再不開火食、乃進入其房內、意在詢問其吃飯與否、及將電燈捻明、則見衣架上掛有衣服、床上放有褥褥、因該屋後備有浴室、料係洗澡、比入浴室、則見客人赤身仰臥澡盆內、盆水已被染紅、該客人遍體是血、牆上亦有血污、劉姓茶役乃奔至櫃房、報告稽查張海山、張以該店經理張品三正在南城赴友人邀局、立即派人前往報告、張聞信即馳回飯店、立即報告該管內二區第七段、據稱客人吉清泉被友殺死、乘兇而逃、該段巡官葉振武隨往該店、電報本區署長殷煥然、立往查驗、至四十一號房、見衣架上掛有青棉馬褂、破青棉袍、大棉鞋、並有衛生衣一件、圍巾一條、帶血果刀一柄（帶硬木鞘）、衣服均非吉某進飯店時所穿者、甚屬可疑、後經檢查、死者衛生衣兜內、有手摺一具、另一小布袋、內有牙質圖章一枚、上刻『石吉玉章』四字、手摺上記有『付軍衣處款一萬八千元』等字樣、並有中南行五元鈔票兩張、綏靖公署職員乘電車證一張、當認定該客人、與綏靖公署有關、殷署長即往該署接洽、參謀長某者隨來飯店、謂石吉玉年四十三歲、字蘊之；鐵嶺人、住地安門外方磚廠下窪子二十九號、現充本公署軍醫處第三科科長、本日曾有其族弟石吉先來訪、二人同赴華北飯店等情、比至飯店、始認明被害者確科長石吉玉、乘兇潛逃者、當係石吉先、石吉先於行兇後、更換其兄衣服走出、以遮人眼目、是時已有綏靖公署人員、公安局偵緝四小隊長王德、班長傅春震、偵探吳承顏、孫玉林、憲兵偵緝隊等到場、即將拉車人小張找來詢其將兇犯拉往何處、據小張稱拉至前門外、大柵欄西口外、付給銅元票六吊、走去不知何往、軍警偵探、乃分頭訪緝正兇、由內二區傳知死者家屬、緣石科長家有髮妻何氏、年四十歲、生有二子、長名明兒、年十三四歲、次子尚在懷抱請地方法院派員檢驗、時至昨日下午一時許檢察官葉峨帶書記官汪漢英、檢驗吏宋承蔭、法警樂琦、蒞場會同殷署長、及綏靖公署人員、眼同屍妻石何氏、檢驗該屍、脖項後偏左刃傷一處、偏右傷一處、左腿傷三處、大腿滑傷三處、右腮傷一處、共計傷九處、委係因傷致命、據屍妻聲稱、兇犯石吉先、爲遠族弟、乃係流氓、迭次找伊夫借貸、係因借貸不遂、而仇殺、請官廳代爲緝兇報仇云云、惟當石何氏到華北飯店信死者、係伊夫石吉玉、驗時時未入四十一號房間認屍、即何氏態度亦甚從容、未曾放聲働哭、又對人云、兇手所用之刀伊曾見因手攜至本宅、故知凶手必爲石吉先、又石吉玉有家在平、何以與凶手同往華北飯店開房間、到飯店後、何以遽即解衣洗澡？凡此種種、疑點甚多、平市偵探以善破奇案著名、不久當能緝獲元兇、水落石出也、

西陲考古紀
武則天陵
附近之地方狀況

陝西醴泉城西、則爲乾縣、境該處地勢頗高、殊不及泉、人民多蓄窖水以備飲用、再西北至鐵佛寺、此地略有兩業、亦用窖水、此窖係在地下掘窖、用石灰泥築其周圍、中間五或七八月間天雨時、窖水其中、即可貯之、永久不壞、亦不漏、每家皆有水窖數口、此寺之正西即接近唐武則天陵、陵位於原巔、其形頗異、陵塚位於北陵之南、兩傍有二小塚、俗傳爲武氏之奶頭嘴、再前之兩角有二高嘴、傳爲武氏之兩足、在兩足之北交點處、有青石若女人下部狀、石頭光潤、以遊人多、摸索故也、由此石隙中有細泉流出、下流、乾縣城北居民用以灌田、此水所澆之田產麥甚佳、其粉富有結性、用此麥粉製成之掛麵、亦最佳、當運至西安及各處售賣、人民稱之、逾鐵佛寺、過鳴市至臨東鎮、相傳明時有此地任姓者、曾是其處臨東道之官、臨地以人名也、此鎮四周皆由原溝道、惟鎮之兩近、較平坦、惟地勢仍深而可鑿井、深約三十丈、鎮城周圍皆土崖、所住商民皆藉崖鑿窰以居、商業以糧食爲中心、而糧食尤以麥爲大宗、爲西北及就地糧食東下之大集合處、蓋在物阜民康之時、西北邠長之麥、由此處爲之下站、然後再東南至西安、以供西安之食用、此處之斗較大、每斗約量三十二斤、麥粉亦頗賤、每洋一元可買十五六斤、至其他商業、皆在後面烟館當場不少、此處非產土之區、而居民多嗜、此鎮東南約醴泉八十里、距永壽縣舊治、十里、惟該縣舊治治北田、數年前當爲土匪出沒之處、縣政府不能存住、遂於前年遷至此鎮、蓋此處之商業較舊治爲繁榮、而土匪亦不易擾亂也、教界冷落、據該縣人云、數年以來荒旱成災、土匪擾亂鄉間、學校全停頓、惟東北稍尚有數處、現民間所賴以安寧者、雖有省警衛團之第二六連及公安局保衛團等、然公安局及保衛團皆無槍枝、故僅能保此一隅之安寧、四周不及數里之外、則皆成匪窟、以西南及北方之匪勢爲最甚、頭目西南爲王振海北爲張北泉等匪首、居民不堪其擾、多有逃移他鄉者、至於民情方面、與醴無大異、惟其裝飾返古、婦人上衣頗長、下雨著裙、多纏足、男子亦多髮辮、識字頗少、故居處飲食多不講衛生、氣候較西安稍寒、無論居民客店、皆有土坑以禦寒、

水草樹皮羅掘俱空 賣妻鬻子一歲一元
皖北懷遠災情慘重

蚌埠函云、去歲水災、皖境且八百餘里、惟淮北尤重、懷遠地方已難復其舊觀、災民迄今日食野菜爲生、水草樹皮、近已羅掘俱空、統計全縣嗷嗷待哺者、約達三十萬人、賣妻鬻子、到處可見、人價之廉、一歲一元、三十歲外少婦無人過問、因而自殺者不可勝計云、

……上圖即故都萬壽山全景……

頤和園西后珍寶 埋萬壽山麓！
當年一老太監告密 園中珍品並未被焚

燕京名勝萬壽山、清季原爲禁地、自西太后在斯地修築頤和園後、保護益嚴、庚子之役、園被聯軍焚毀、所有西后珍寶奇玩、亦付同劫、事後估計所値、足敵拳匪之國賠款而有餘也、近據官方消息、有當年看守萬壽山頤和園之老太監某氏、近向當局告密、謂園中珍寶當聯軍未入城時、已被埋於萬壽山麓昆明湖側、計有數十百箱、並未全部被焚、如能掘取必有所得、聞當局得此消息後已派人偵察一切云、

檀香山驅逐害蟲 新發明毒氣炮
研究二年方告成功

檀香山電云、此間美國軍隊中化學家某氏、曾用二年功夫、研究一種驅逐害蟲毒氣炮、時下已告成功、施於用野、不但能除害蟲、且有植物生長功能、檀香山大宗出產、爲波蘿甘蔗、當地有一種線蟲、專事咬壞此二種植物之樹根、曾用綠氣酸性等毒質無效、乃用重金聘此化學家專門研究云、

希臘國民無一飢寒者
◇……古國之光榮

雅典電訊、處世界經濟風潮、歐洲很少國家能使預算平衡、希臘優然爲之、三月廿五日爲祝其一零二屆獨立紀念、希臘經九年內戰之後、依據一八三零年倫敦協定、脫離土耳其而獨立、直至一年以前、土希兩國經七百年之衝突、始獲第一次眞正和平、兩國簽訂之友好仲裁條約、將東部地中海東七世紀以來之流血爭鬥、告一結束、希臘與其鄰邦之長期糾紛者、係希臘白髮元老凡里色洛之功居多、凡氏善於捍衛國權、故在歐洲享大政治家之榮譽、希臘經其一手治理、在世界恐慌之中、竟能使預算均衡而其之財務虧甚國室而歐洲各亘、賦稅亦繁重、希臘稅款雖減少、地震風災紛至沓來、尚能使收支持維平衡、此外希臘以十一萬得拉捷姆之款、（約一千五百萬）經營各種事業、一九三一年支出五十萬得拉捷姆、充發展農業、教育、及建築學校之用、去年十二月又採用津貼制度、救濟廿一萬之失業工人、故希臘國民無一飢寒者、至津貼之款項、由富人捐充之、希臘雖與其七世紀之世仇和平、仍保持其新軍、如空軍係採英式、有最新之英國式之飛機多架、與英國供給阿根庭之飛機相同、英國財政專家、兼英國銀行董事勃米耶氏、應希臘銀行之請、及希政府之許可、最近代表國聯財政委員會、研究希臘幣制、財政、及經濟情形、此項研究之目的、及將來報告與建議、在供給國外注意希臘經濟地位者對於世界經濟恐慌結果之實際情形及趨勢完全智識云、

魚能預知地震
試驗結果百無一失
◇……日本大學教授之新研究

仙台電云、日本東北帝國大學理學部教授畑井氏、乃著名動物學者、從事研究地震學有年、近已言分之九十確證地震與『貼魚』有密接關係、古說地震乃巨魚側身、未始無因、歐洲包斯敦大學達柯教授、曾在水底怪哲學之研究、謂貼魚身體組織、與物體震動具有電氣敏感之證明、帝大臨海實驗所、特將貼魚設水箱以飼養之、放在音響震動絕緣之靜地一研究室內、經驗所得、凡人體難以感覺之微小地震、該魚竟能表示知覺、即該魚如發現某種活動、在十二時內必爲地震、屢試屢中、百無一失云、

德意志發展空業
十三國聯飛

德國漢沙航空公司春季航空程序、將大有發展、將與十三國聯絡、德國二十三個以上城市、每日十八路航空、航程八千五百餘英里、路線將與瑞士之蘇瑞克市聯絡、尚有捷克京城與巴爾幹之航空、經由匈牙利京城、經維也納保加利亞京城、至雅典之郵件運輸航空、每星期二次、在雅典將荷蘭英國線與荷蘭與英領印度線聯合、此線直接與柏林聯絡、飛行十九小時、航程一千五百英里、漢沙公司將恢復曼涅、威尼斯、羅馬航線、但該公司缺乏款項、曼涅、米蘭羅馬線須用義機飛行、漢沙公司、削減票價、將免費之行李由十公斤增至十五公斤云、

瀛雋海聞

▲美國黃石公園、東西五十四里、南北六十三里、面積三百餘方里、合中里二萬五千七百餘里、是『世界最大之公園』

▲北極附近各國、明年內將無小燕雙影、蓋今年氣候奇異、寒冷所致、燕亦不敢再往、

多愁善病 黃慧娟女士

山東牟平縣黃慧娟女士文學家黃子忱先生之長女也肄業於女中學校女士素嗜文學加以家學淵源故文學及書寫均極佳妙子忱先生視之不啻掌上珠也以奇於擇婿故延至年逾花信尚待字閨中由是積鬱成疾飲食少思醒成癆症午後發燒夜間咳嗽面貌萎黃經血枯竭形容瘦削延一息懨經醫藥終鮮功效其家人均束手乏策扼腕興嗟只得任之而已幸其戚王君經商東省由哈爾濱購得婦科三寶調經養血丸一料暨紅緞子仙膏一貼贈之女士外貼內服病體漸愈一料服完諸病全消次年于歸楊氏迄今夫婦和穆感念其戚王君贈藥之德不置云

婦女救星 婦科三寶
紅緞子仙膏 調經養血丸 帶藥暖宮丹

▲紅緞子仙膏主治婦女經脈不調。月經不准。或前錯後。經行腹痛。子宮寒冷。白帶過多。寒血凝滯。久不受孕。屢墜小產。血少乾澇。經閉經枯。肚漲不舒。面色萎黃。或如痞水。面黃肌瘦。少食無眠。胸膈膨悶。午後發燒。心跳心忙。無論如何難治之症或經多醫不效者將仙膏貼肚臍一張百病具消無病常貼此膏舒筋活血追風散寒種子調經可登壽域誠聖藥也內服調經養血丸專治血氣虛弱腹中癥瘕塊壯腹疼痛四肢倦怠骨蒸發熱氣短咳嗽以及婦女百病無不藥到病除大有起死回生之效凡婦女患病無論輕重早有新得如能外貼紅緞子仙膏內服調經養血丸則百病若失氣血充足身體強健可得家庭中藥趣也紅緞子仙膏定價大洋四元中貼兩元加料每貼六元調經養血丸一料現洋四元

良機
本藥房爲濟世活人起見紅緞子仙膏減價一半 加料每貼三元大貼者二元中貼者一元另送帶藥一付
總發行哈爾濱道外十五道街 金勃先藥房

齊旅長感謝聲
金勃先大藥房台鑒久耳盛名素深信仰內人患血分之病五六年矣腰腹劇痛屢藥罔效前閱盛京時報始悉大號之紅緞子仙膏調經養血丸專治婦女百病聊購試用病果減半連續服用竟爾霍然多年沉疴一旦掃除曷勝欣慰歡迎之至特此奉函證明貴號之婦科三寶名實相符詢女界之寶丸靈劑也專此佈達並刊入報端藉鳴謝悃並以指迷途廬婦女患病者有所問津焉 奉天日本站信濃町十三番地齊旅長公館啓

張局長購仙膏
敬啓者前代友人函購貴藥房大貼紅緞子仙膏一帖當承惠寄並蒙加贈帶藥暖宮丹一丸試用有效實深紉感 茲擬續購紅緞子仙膏一帖仍要大帖者並請予贈給帶藥一付附上郵票三百分計合大洋三元 代價請即檢寄回件請寄綏中縣綏興稅捐徵收局長張阜岑收可也

婦科三寶紅緞子仙膏代理處列下
奉天鼓樓西金城大藥房 安東中富街東益增遼通濟街東益增

奉天大成藥房 奉天大德泰外館 奉天大生藥房 日站恒濟堂 大東瑞祥泰 大連華泰藥房 公主嶺三合公 四平街天德堂 開原德祥厚
開原同源廣 海城德增福 遼陽義和堂 千金寨德泰興 千金寨信仁堂 千金寨崇盛泰 本溪春興堂 鳳城大德堂 洮南德慶仁
遼源德泰順 洮南和順發 通遼大來當 營口洪春堂 錦縣同盛居 錦縣天生堂 吉林東升達 吉林中西藥房
吉林文生堂 吉林毓生藥房 長春泰和藥房 長春中西藥房 江省德泰盛 江省中西藥房 江省裕原堂 江省育生堂

東三省總發行哈爾濱道外十五道街 金勃先藥房
函購將款由郵匯下 外埠原班回件不誤郵票亦可代價

天然清補丸
內務部衛生試驗所化驗立案 海關驗放通行無阻各埠

（一）有白面白丸鴉片嗎啡針等嗜好者服之立見奇效小癮三盒大癮六盒斷淨隨吸隨減負責身爽多食無痛苦無效原盒退款（二）凡有癮人多因煙毒作祟全身欠爽及大便乾燥不思飲食夜睡不安不能早起以至清氣不昇濁氣不降氣血不能流通面帶煙容久之發生一切疾病如服此丸立見奇效如不信請先試用（三）無癮人服之可以清補身體寬胸順氣利大便加飲食即小兒心煩纏人化服十丸病亦立愈有服過此丸者定知言之不謬 每盒二百〇七粒。大洋一元。半打五元五。一打十元。郵費一盒至一打二角。郵票足收不扣均備詳細說明書函索即寄。

清金保肺丸 每盒廿付現大洋一元試用包每服五分多年咳嗽痰喘一盒全愈新得咳嗽服二三付即愈

新方退雲散 每盒洋一元二角 此藥與衆不同不論火蒙氣蒙人不壞均可療治輕者一瓶重者二三瓶全癒

外治痢疾一粒丹 等不論何痢疾摘一粒納於臍中。上貼膏藥一張。快則一刻。慢則半點鐘即止。妙不可言。大人用大粒五角。小兒用小粒三角。十至十六歲用中粒四角。

總批發 天津東黃緯路省 閻氏製藥所
駐奉經理處 城內鼓樓南滿鐵站 志雲翔
哈爾濱道外桃花巷街 合盛酒局內寓
營口大平康里 義順成
江省南大街三合永福記 四平街驛 同和
民新縣大街裕泰公 遼陽平康里 恩和
長春商埠四馬路泰和藥店 吉林河南街 長盛東

大連機械製作所
品目 製品…◇鐵道車輛、鐵道路線附屬品及信號裝置、鐵橋鐵桁、鐵骨鐵屋、豆油容器、鍋爐類、汽鑵、汽機、煙突、各種機械類設計製造据付、鑄鐵、鑄鋼並、眞鍮鑄物、酸素瓦斯
株式會社 大連機械製作所 本店 大連市沙河口臺山町
支店並分工廠 奉天西塔大街三町目（電話二二〇三番）

○○本號啓事○○
發售 撫順各煤 格外價廉 煙台各煤 分量充足 本溪湖各煤 品質優良 發送迅速
奉天西塔後
滿鐵指定各種煤炭販賣店 恒順號 電話二〇二七番

度量衡
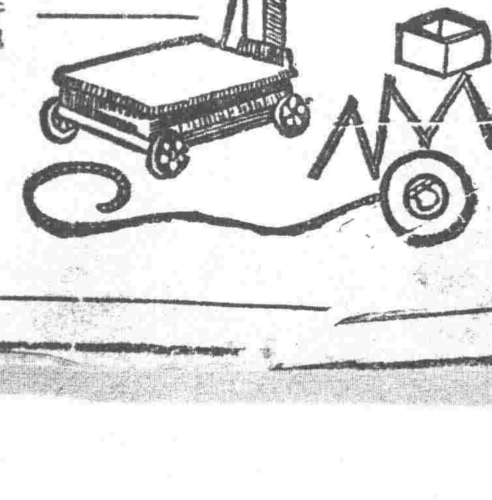

度量衡器 測量製圖器 理化學用器 金庫 火爐子 製作 修理 販賣
水上洋行奉天支店 奉天若松町卅二番地 電話二三二一號

美味滋養葡萄酒
赤玉牌葡萄酒

赤玉决非精力之一時的刺戟藥係改造体質的眞爲强精飲料蓋疲勞或倦怠時祇此一杯充分恢復矣

六

限制錢商資本因過嚴 商會請准低減主半

【長春】吉林財政廳長孫其昌氏、前以各地錢商交易、任情擴大買空賣空、所以紊亂金融、影響社會、實非淺鮮、故特呈請當局、轉令各地官憲對於錢舖資本、必須足吉大洋一萬元、方准開業、以免賠累、牽動各方、本市公安局奉令後、業飭各分局分途調查、茲者商會史煥亭主席、以新京逐漸繁興、錢商資本大者、固亦有之、而弱小商號、比比皆是、若果限制過嚴、不無影響首都之發展、爲此特與孫財廳長商請縮減限制錢商資本、最低限度須足五千元、不及者勒令歇業、已蒙俯准、並由公安局呈請上峯通令查照辦理云、

鹽稅局 歸併場公署

【五湖咀】復州灣莛家屯鹽稅局、羨爲營口稽核分所管轄、自新國鹽政施行後、不容該局存在、故前日奉上峯令、委瓦房店緝私局李局長、率警赴局接收、由該局袁科長交代清楚、所有單照、及公物等件、皆由場公署接收完畢、場公署將墟運公使所出之佈告、張貼通衢、聞日李局長返營覆命矣、

噫 丁張兩偵緝殉職 北馬路之捕匪案

【哈爾濱】前月三十日晚七時許、有特區偵緝隊偵緝員張丁二人、由道外尾隨一胡匪至八站景陽街時、該匪進入某旅館辦事、張丁即在門外等候、一俟該匪出來、乘機擒獲、及至該匪事畢出門、見有二人守候、即知爲偵緝出、自覺事機不妙、遂經由北馬路向南木拌廠方向走去、張丁見該匪有意脫逃、當即僱乘道裡二一六七號小汽車、由傅家甸木拌廠附近先頭、行迎去、蓋該廠附近行人稀少、易於下手、比至該地、匪已行至、電車燈光一閃、該匪已悉乘者爲張丁二偵緝、遂先由腰中掏出手槍射擊張丁、亦即由車內還擊、詎知兩近駐有日本軍隊、時聞槍聲、知有事變、遂即出動、至該小汽車附近而包圍之、蓋誤認車中爲匪、立即向車內射擊、斯時匪亦乘機逃走、車夫亦亡去、車中之張丁遂被彈穿而斃命、事後特警二孫署長聞知、當帶翻譯及巡官各一人馳抵、現場視察、至該事件之善後如何、尚未聞悉、

匪首被擊斃 餘匪星散

【鐵嶺】本邑城東大甸子一帶、被大帮股匪金山好趙亞洲方正國等佔據後、逐日姦殺搶掠、慘不忍聞、早誌本報、嗣經蒙邊張督辦由法庫調撥大軍分赴各村痛剿、於三月廿四五兩日、在雞冠山左近與匪接仗、酣戰數小時、匪勢不支、突圍而逃、當場斃匪五十名、獲匪馬數十四、大車五六十輛、趙亞洲帶匪向清原界竄逃、刻下尚在追擊中、而方振國率匪逃至果子園清河沿一帶、被軍警包圍、該匪已被擊斃、併斃他匪百餘名、活擒卅餘名、獲匪大車馬匹槍支甚多、餘匪星散殆盡、決無復熾之勢、軍隊將方振國首級割下、併活匪用大車解送城內、現由經警務處在北門外共十四顆、併他匪頭顱懸掛、每頭附以紙片、上書某匪之頭、以寒賊胆而快人心、鐵邑自受該匪擾害數月、刻經軍隊剿滅、莫不稱頌云、

已改編反吉軍一部 丁李等退駐三姓

【哈爾濱】期待和平解決、而奔走於新舊吉林軍間之李桂林氏、自度攜帶大宗欵項、東上後舊吉林軍中一部、如邢占清及劉某所部者、(約千二百名)已在相當條件之下、降服於新國家矣、故在同賓之新吉林軍警備第一旅旅長劉玉書、派其營長王某前往收編、改爲騎兵一團、不日即全部駐紮於同賓城裡及附近、至丁李馮宮各首級領、則皆率隊退駐三姓一帶、待機活動云、

拿獲烟土客

【磐石】昨日上午北行列站客車、有下車之石某、因行跡慌張、當被一分局局員施行檢查、遂由伊腰中搜出烟土六十兩、當即逮捕預訊供認由朝陽鎮買來、到磐販賣、該分局遂據情轉送云、

幸未燎原

【磐石】西門外共合茶園東隣壁趙姓住戶、於昨下午四時煮飯失慎、以濕頂棟矮、致皂火上升、燃及房簷、幸屋內有人睹見、遂用水急潑、乃始救熄、不然以該處附近、草房板房、値此日西南風頗大之際、則西門外全部實有盡付一炬之虞、此次火災未至燎原、亦云幸矣、

鄭校長振興教育

【鐵嶺】本邑南關初級男中學校長鄭毅平氏、自任事以來、熱心教務、不遺餘力、開學時僅有學生四班、竭力招生、現各級學生共成九班、足徵辦學有方云、

春耕將屆 農民忙

【連山】本地方平靖之後、人民喜形於色、各安其業、現屆春暖、東作將興、一般農夫拉土送糞、紛忙不已、商賈於市、農慶於野、錦西民衆、樂何如之、

鮮魚上市

【連山】錦西縣七八兩區、向屬臨海、故該區人民、以海爲生者、實屬有徒、每逢春暖解凍、均行張網捕魚、日昨即見鮮魚登市、沿街喚賣、爲斤價在一毛以上、以賣魚之所得、作度日之開銷、充充有餘、所云『漁家樂』誠不虛矣、

日警署佈告 施種牛痘

【農安】本埠七道溝附屬地日警署、現以時屆春暖、陽氣上升、爲預防溫疫流行、並免發生天花起見、特臨時施種牛痘、自三月三十一日起、恐未週知、特佈告市民屆期到華商學校施種云、

弄拙 富商子戀妓極度熱 假吞煙爲逼祖允 誤服過量危生命

【吉林】永衡印書局後面信久胡同住戶李永和、係一富商、擁資百餘萬元、在本埠之商號有大亨當及糧米店等、二十餘家、生有孫二、其長現年已成人、祖父憐愛異常、已由家中與之娶佳婦、不意其孫被無賴引誘、日赴東商埠怡春里遊玩日久識妓女貴妃、該妓與富商子、卿卿我我、熱度增高、已不可一分鐘分離、如現代之男女學生戀愛、非與李某偕老不可、經多次調查李某之家境後、貴妃嫁心尤堅、於是李某歸家、商之祖父、未經應允貴妃與李子商議後、李歸家於三十日吞鴉片、意圖威脅祖父允諾、不意吞服過多、發覺赴醫已不可救送回家中、經人設法掘土埋身、露腹處及頭部、始將毒氣消滅、後又送病院治療、能否還生未定、已經家長報公安局捕妓女於囹圄、幽香美景、遂造成公堂對簿矣、

女工廠 提倡營業

【吉林】省立女子工廠、於三月二十一日開工、實行營業、該廠沈廠長、爲提倡起見、將出品一一減價、照市中商店減

塊煤價落

【下九台】冬令寒冷、燃爐者甚多、煤價因以高漲、去冬每噸須十四圓哈洋、近來天氣和暖、紛紛撤去火爐、又因火石嶺子煤礦產煤量、較每年增加一倍、本鎮又爲最進一大消場、運煤車輛、絡繹不絕、價値低落、每噸僅售哈洋十圓云

與各站實行聯運以來 山貨紅粮集運忙

【溝帮子】奉山路溝帮子站自與各站實行聯運以來、營業驟增、各運轉商號大感便利、此刻出運貨物除山貨以外、尤以紅糧爲最多、近日糧車雲集擁查各糧棧、每日多在五百餘輛云、

溝帮子新聞

▲匪案屢出　本鎮車站腳行二頭賈三者…在站服務多年、略有積儲乃爲胡匪垂涎、于昨二十九日下午十時許、突有匪徒多名闖入該行工人宿舍、將該賈三綁走云、

▲檢查旅客　本站往來列車升降之旅客頗夥、難免不無匪徒混雜、相機行事、駐溝日軍有鑒于是、特組臨時檢查班二十名、檢查往來列車、以安旅客

師生戀愛成悲劇 情投意洽雙宿雙飛 厭故喜新希圖離異 ‖司法庭最近受理案‖

【海城】縣境五區双台子村(距城三十里)住有李某者、現年二十五歲、幼讀孔書知情達理—長任教育界神聖事業、於民十九春、蒙當教局之委派、任五區月朱家窪村小教員到校伊始專心教管、苦口婆心循循善誘—未及半載、成績斐然村老賢頌、生徒敬仰、縣署傳諭嘉獎、教管有方、由是李氏更勵精圖良夙夜匪懈熱心向善乃後以該校女生名福榮者、年方荳蔻、貌僅中姿、情竇已開、不甘獨居、既好裝飾、又務時髦、致使李氏傾心見愛設計勾引—復得該女生垂以青眼、顧以笑容、初在課餘携手談情論性、繼則卿恩我愛、情熱成姦、花前月下海誓山盟—男則非女不娶、女則非男不嫁、巫山屢會、偕老約成、但均限於舊禮教束之縛、未敢明言、只好相携遠逃双宿双飛—計在滿途一帶安度年餘、旋於客冬、又相携返籍、匿居親家、待機關說、乃該女日久生厭希圖離異—日前假稱進城購物、伴李同行詣料行經縣警一分局門前、該女形容大變、闖進局內控告李姓、姦拐弱女請求法辦—經該局訊明原委、將押拘留、因案關刑事、當備文遣送地方法院分庭檢查處、以憑究辦、如何批判、詳訪再誌、

遷移 貸欵事務所

【海城】本縣貸欵事務所、因原在縣署內地、不敷佔用、特採妥北門裡德順昌舊址、並於今(一)日、全部正式遷入新址矣、

潰匪竄盖平 聖水寺兵匪酣戰 劉隊長擒廿九名

【海城】頃訊前被我縣警保衛團追擊潰散之北海長山等部二百餘、分竄盖平、營口境界、竟在盖界聖水寺[illegible]、爲該縣警隊包圍、兵匪一場大戰、匪寡兵衆、匪勢不支、竟行敗退、爲劉隊長帶部、生擒逃匪二十九名、及槍彈若干云、

教育界

二月薪又補發二成五

【昌圖】本平二月份教育經費以公欵拮据、前曾發放五成五、所有教育界人員、月薪原額校高者、領薪四十餘元、尚堪維持現狀、原額低微者、僅領十元上下、除伙食而外、所餘之數、實不足供仰俯之資、以故一般服務教育界者、每談及薪金、輒疾首蹙額、痛苦異常、頃聞財務處、又補發教育薪金二成五厘、前後共計八成、教界人士、復陡得此項補助、或克稍維時艱、不致再興飢餓之嘆云、

師中各校近訊

【吉林】吉林省立女子中學校長張俊圖、因升任交通部要職、請辭校長職務、遺缺經教廳委毛荷根女士接充、毛校長聘駱靜儀爲訓育主任、又一師五中、現決遷移吉大校址、五中併入一師、初中班實行取消、劉校長亦辭職矣、又吉垣中大小學校、決定於四月一日開學、已奉明令、各學校奉令後、公佈週知、並通知學生家長、屆期入校、于是各中小學校、近日正在由校長整理一切、分配班次、或添或併、學生擁者添、稀缺則合併、他班教員如缺席則聘、任正在極積進行、免誤開學云、

校長升遷

【下九台】鎮南二道溝街永吉縣鄉四區第一小學校校長郭士達氏、來校一載、辦理學務頗稱盡心、去年王星五委員視察、甚是嘉許、便與局長劉越奄商酌提升、惟無相當之缺、近聞六區二校校長降級、委郭君爲該校校長、校址在雙河鎮高級一班、初級四班、二道溝一校高級一班、初級二班、氏於日前已交代完竣、赴雙接辦云、

村立校開學

【連山】錦西縣八區、既已平靖、各安其業、至於學校、仍舊進行、未曾稍停、故各村立小學、早已遵章開學、學生益見踴躍、學費並未增加、所有各村教員、多半照舊、無大更動、新教材未到前、均令復習舊本課、藉溫故知新之益云、

定期上課

【双城】本邑教育界、自去歲九一八事變後、各校學生退學停課者、絡繹不絕、現今新國家成立、首重數育、學界首領奉命、於四月一日開學上課、日前張貼佈告、曉諭週知、一般學生、宏然歡悅而就學云、

平民夜校招生

【旅順】市內橋立町、中華基督教、青年會、平民夜學校、于四月一日、招男女生六十名、年方十六歲以上、品行端方爲合格、定於四月五日、午後七時許行夜學開校典禮云、

師校籌備開學

【延吉】省立第四師範學校、校長杜允中君、年前晉省已誌本報、茲因該校開學在即、遂于本月二十一日、乘車返校、籌備開學一切事項云、

警士携械私逃說

【通化】前縣長羅承維任內以縣治大羅圈溝裡之九十十一十二十三道各溝、區域遼廓、關應一區、即名爲第九區、於道溝設有區公所、果松川、提頭各設分所一處、以資彈壓及保護、行之業已三年、盜匪絕跡、近日聞有某分所警士、約有一二十人、被人蠱惑、挈械私逃、然大槍無幾、警務當局聞訊、立即派隊往追、三月二十九日午後四句鐘、追獲大槍一桿、捕獲逃兵數名、現時正在追緝中、至於肇事之原因、與將來之結果、容後訪明再誌、

▲注意治安　自本鎮連發生搶綁匪案後、商氏人等頗感不安公安局雖明緝暗訪迄無頭緒、若該匪等來去之易、倘案之不合在此售賣、因恐他其絕業、追令挑去、致此日角、致觸趙某之怒、傷且老命、而是起意、遂擬血流滿面矣、後經魯仲連出爲調解、命趙某出資二圓作爲藥費、始行了結云、

▲吃生意醋　鎮南二十家子住戶趙世清、昔在警界充差邇來在鄉開設豆腐房、三十日本鎮鮮記豆腐房櫃夥某、担豆腐至

▲匪案屢出　三月卅號、日軍查獲匪人、當據日軍六名巖行檢查各民戶以期弋獲匪徒云、

聞確係爲匪人云、

本鎮組織臨時檢查班檢查、由奉來溝午車、時有由車降下二人、面色驚惶、當由該班檢查、言語支離、當即送往司令部訊辦

往來換褂等、僅四角可矣、出品尤爲優秀、該廠前途、若不限於經費、發達無院矣、

日來中服、西服、等項、校市商價僅取四分之一、如中服、長衫售價、並擬訂做手工如鞋

縣境流匪追剿殆盡 城鄉民高枕無憂

【海城】日前二三四五區股匪、會一度蠭起、肆擾鎮鄉、旋經縣警務局長滕仲文氏之妙計策畫、指示機宜、俾縣警保大隊長顧冠英之身先士卒痛剿猛擊、以致數百野匪、聞風喪胆、望影而逃、由是剿匪工作又告一段落、望城鄉商民安心度日、毋自驚恐幸甚、

食油炸糕 噎死

【海城】頃據八區騰鰲堡來人談、該東鎮東街、回民王占富者、年屆古稀、身體猶健、家產中資、子孫盈前、儼如富家主人翁、於廿八日、因買油炸糕數枚、以佐午餐、詎料甫食一枚、將行下咽、即阻於食道、咽吐不吐、王翁渾身是汗、家人聞訊趨側、亦無法可施、少頃王翁壽終正寢矣、

小南門警所獲竊犯

【海城】本邑小南門警分所警李振周、於今日檢查行人之際、在有吳德惠者(經前失色、李特拂之訊供在曹鐵河行竊不諱云、

電桿風摧倒 硬說糞車撞

【海城】頃據岫界來客談、該村(西羊拉峪)南由姓地、所立之岫海長途電綫桿、被暴風摧倒三棵、該地主當馳報該村公會備案、並經村長查明無偽、執料日前(廿六)有岫界修理電桿工頭唐某、來到該村、發覺此事、當到該村小舖、(鄉名議事處)將村長地主一并找到、唐問地主、在你地之綫桿怎麼倒了、地主答、狂風所催、已報村會備案、唐喝日胡說!明明是你糞車撞的、怎麼僞言風擢、你報告村長、那成公事嗎、村長說確是風擢、村長會親詞查驗視、求工程師息怒唐忙道無論誰說、非罰大洋六十元不可、若不拿、我就帶他交縣可、是一到縣署、一倍罰十倍、十倍罰百倍、更使你抖漏呢、村長撥打工程師少安毋躁、我自有相當辦法、咱先請吧、點食品、咱兩吃酒再說、說罷向在該小舖大吃二喝、酒飯已畢、村長說這樣好嗎、我們大家湊個減減罷吧、唐道今天看村長面子就拿二十元吧、少一個不行、村長說、咳!地主家貧、讓他出五元吧、舖帳寫會上的、唐笑道好、

田局員獲賭犯

【海城】縣警務一分局局員田子安、於三月卅一日查勤、行經東門外住戶王闔曹院內、忽聽院內「吃卅、砲兩」之聲、闖進王宅、當場拿獲賭犯王闔曹、林桐英、高殿勝等三名、連賭具人犯帶往一分局、備文轉送法庭訊究云、

調兵護城

【双城】三月二十七日、忽由城西南隋家窩棚、距城廿五里傳來警報、謂有著名匪首海清帮股匪數千名、欲攻城搶掠、縣王廚魏鑑棠、聞悉、大爲驚恐、即時招集紳商人士、大開會議、籌備相當辦法、結果通過速調保衛隊、保安游擊、等隊、限期來城守護、併電請上峯派遣援兵、連日以來、四鄉保衛各隊、咸皆奉命來城、按段衛護、併有飛機、日日盤旋偵察、業將匪股驚逃、但聞北江沿一帶、窺來胡匪二三百名、槃指揮率隊進剿、大約不日就可掃滅云、

捉獲賭犯

【昌圖】驛南馬仲河驛、有孫洛四者、(又名四大楞)係外來人、於上月間、勾結土著張鴻順、伊二人竟日無法社、私在驛北壕溝內、開花會賭局以三十七門、日出其一、或當會、規模(係會名)誘人猜押、因之遠近愚民、均受伊誘、竟鬼則求神問卜、婦女則鍋頭講夢亦有因光扶乩者、千方百計、不一而足、偷求出一門之時、輒將其勞力所得錢、盡行而往押會、聞每日能賺現洋四百餘元、跑封者二百餘名、而輸錢者不可勝數、甚有典當偷盜無所惡不爲、實屬妨害社會、被警務局長田慶良偵知、以其與地方治安有關、異常憤恨、當於三月三十一日、先派便警多名、前往假裝跑封者、混入會場、繼公安隊到時、便警用布爲記、提拿孫張二會首、乘隙而逃跑封健是者脫去僅促獲孫妻及跑封等二十九名、一併綁押解送局、如何懲辦、訪明再誌、

最近鈔票兌交額

【大連】本市錢鈔市場、於最近調查、其自廿八日爲限、鈔票已經兌交矣、廿六日前場兌交額爲三百六十萬元、總代金百九十萬九千百六十元、標準價格七十三元一角三分、比較上期兌交額增加卅五萬六千元、總代金亦增加六十九萬六百八十元、標準價格低落爲七元三角四分、當期中高價爲八十三元三角五分、低價爲七十一元七角、相差十一元六角五分、茲縷誌主要店及金額於次、(單位千元)

買方、泰信九〇、義升福一一〇、正大井四九〇、三菱八二〇、德泰四〇〇、純昌號二〇〇、双聚福三〇〇、

賣方、儲蓄六〇、双盛泰一五〇、山田六〇、金發合五九〇、天和福六〇、鼎新昌八〇、義成九〇、由本四〇〇、倫泰六〇、永豐裕一四〇、永昌福一七〇、利通九〇、東裕一六〇、永源協源昌六〇、同興五〇、永利一一〇、

悍妻潛逃急煞乃夫

【大連】本市西崗子秦公街百〇一番地、住戶宋寶山之妻劉氏、年約卅左右、結婚已經一載於茲、夫婦間頗稱和睦、宋雖非康裕之家、然亦衣食無缺、堪稱美滿家庭、詎劉氏倖示恩愛、早有不甘與宋偕老白頭之念、但隱蓄於中、宋未料及也、三月二十五日、宋因公赴瓦房店、劉氏遂乘機席捲所有而逃、午后宋公畢歸家、時已人去樓空、吹對張燈興嗟而已、因倩人四出尋訪、迄無踪影、乃於二十九日早、赴小崗子署懇求搜查、冀官方代其偵查、早得破鏡重圓、據宋某談稱、劉氏確係良家女子、毫無以彩禮二百元迎娶過門、尤非常和順嫌怨、就表面觀之、非有第三者唆使今遽出此、或係有第三者唆使其岳家聞信、亦頗不安、想係別有情人亦未可知、刻官方已允代搜查云、

房租將再減落

【大連】本市前因金貴銀賤、各房主均將房價高抬、彼時以交稅爲金本位措詞、刻下金票已暴落、各房主多有自動減低房價、以求公允、但仍有延若不肯減少者、而房戶每因之而他遷、以致房間空開、各處招租房帖比比皆是、且有一般因新國家建設伊始、多有向新京就事者、恐將來房租須減少云、

上月輸出入米數調查

【大連】據最近大連米穀業組合調查、二月份本埠運入之白米數、計每包四十三基羅者四萬四百四十三包、每袋卅基羅者百袋、九十基羅者萬一千百四十七袋稻米每六十平五基羅者萬三千九百五十一袋、比之上年同期、白米增加萬四千六百十六包及卅基羅者卅袋、稻米亦增五千九百袋、其運出者往青島之白米六千八百卅包往天津二百九包、往上海五百十包、共七千五百卅九包云、再本埠至二月底庫存白米、計二萬千一百九十一包、稻米萬九千二百二十四袋、比之上年同期、白米增七千五百六十三包、稻米增七千五百袋、若比之一月份白米增八百七十二包、稻米減少九百十八袋云、

明治茶點舖開業

【大連】本市雖値經濟極端緊縮之際、而諸商業仍競戰不已、大有蒸蒸日上之勢、其最稱繁盛之浪速町、磐城町、連鎖街各處商店、均出奇競巧、以爲招致顧主之資、近明治製菓會社、應社會之需要、値此春氣宜人之時節、乃於浪速町新建之扇芳大樓內、設置大食堂、明治製菓(點心)麥店、已擇於三月二十六日開市、內部設備清潔而且完善、零售茶點、會社製品、久爲人所稱贊、今既設置此茶點零售店、更博得一般之好評、無怪其每日門前若市、唐中夥友招待頗殷勤、該可謂之經營有法云、

縣署委任日人技師 農場日見擴充

【昌圖】本邑農事試驗場、自去歲由王北人接辦以來、力謀擴充、期符實、但限於經費及場、致空地有計畫、未能實行、頃由縣公署、委任人由祿氏爲該場技士、期借友邦人士之智識、改進本地農業、祖縣長之見地、殊堪欽佩、近聞由祿、到差以來、對於場內事宜、與王北人詳加計畫、如欲實事求是、俾得成績、須購場地三十畝、建築畜馬室一間、蠶室二間、廚室一間、門洞一間、農夫室二間、暖室二間、猪舍三間、刻王由由祿主辦、從紅頂山一營內撤運磚木洋灰等項材料、不日運竣、即實行鳩工、惟據王君談話、材料雖有、工資難籌、恐亦難如期實現云、

○　○　○

省委員調查春耕貸欵

【通遼】省政府委于恒述爲通邑調查春耕委員、同科員邢寶良、於三月廿九號、訪各機關、不日下鄉、挨戶調查、以免濱攤或知情、而昭公允、期利農民云、

鳴鑼通知演砲

【通遼】商會奉羽山司令電囑、定於三月廿九號午前、在南坨子演砲、誠恐市民恐慌、着商會鳴鑼、以免誤會、是日羽山司令同董紹仲縣長、馬慶五警務局長、砲兵隊長、在邑外南坨子、實地操演、蒞馬二氏、隨同參觀云、

司令親查妓館

【通遼】駐通羽山司令、近聞有匪徒潛跡城內、除派人偵查外、特親赴南北市場、檢查妓館、有無匪人、恐日兵[illegible]之處、必須[illegible]一二日、親自[illegible]、以重治安云、

梁姓被搶

【通遼】西南街、慶裕久路南梁獻周之四伯母家、突於三月廿八號晚七點鐘、時有步匪五家名闖入院內、當將梁家索現洋三百二十元、大洋票十六元外有金鐲及小槍支衣服一宗、約共値七八百元、聞匪進屋四人、一使手槍、一使匣子、門外一人接應、遠竄當時警察尾追毫無踪跡、

商會招集會議

【通遼】縣商會主席韓吉一於三月三十號午前、招集四全大會、[illegible]

疏通陽溝

【通遼】[illegible]

迎春院重整營業

【通遼】本邑南市場、迎春院、爲通遼操皮肉生涯者、所屬執事谷耀東、幾經改組、將營業改二等、日前由開河通、又由外埠接到名妓數人、重整旗鼓、仍爲二等、院中煥然一新、連日遊客滿座、院中懸燈結彩、[illegible]作人來往、笑容可掬、走馬章臺者、均視爲公餘別墅云、

實業局長選定

【通遼】本邑商務商工奉令取銷、農商兩會、須由實業局管轄、凡商農之公文、由實業局呈轉上峯、三月廿九號、董縣長召集委員、互選局長前公欵處王任局之精當選實業局長、對於農工兩會之興革利害必能悉心研究、使開大會、定能宣佈於衆、始誌之以覲其後、

減收營業稅

【通遼】縣公署往省商會聯席議決、現在省市營業稅、業經核減千分之六、其他外縣應徒者、例、解繳等因、後經縣商會、三全委員決議、由本年二月十一日起、繳營業等稅、以茲商因、通知各商知照、以千分之六、納營業稅、而糧業資本損、即照上類推較完納云、

匪刧災民

【通遼】三月廿九號晚、有匪徒兩名、乘持匣槍、闖進南來逃難災民之家內、[illegible]搜刧一空、約計二十餘元、[illegible]早已遠颺、誠可謂萬惡云、

抓獲賭犯送懲

【通遼】三月廿八號晚十二點鐘、羽山司令部胡東初、憲兵隊朱子恩及韓翻譯等會同公安局、閩東詣市場、有冒名棠賭者、胡君率司令部韓翻譯、關風同各機關嚴爲抓獲賭犯、[illegible]逃脫、故當場拿獲六名、[illegible]以免藉名設賭、[illegible]

通報定例

【遼中】本邑行政手續、已經指導部編制就緒、早誌本報、近恐日久懈生、特制週報定例、以資考核、一縣公署各機關每週須作週報呈于縣長、一週報內將其日之重要事項簡單明瞭記入之、一縣長將週報內重要事項、命總務科長轉記于總務報告簿內、一縣公署務于每週星期二、將週報呈于縣長、星期三由縣長再提交指導委員會一週報由指導委員會保存云、

保留指導委員

【遼中】本邑指導委員、蒞邑數月、辦理指導事項、頗稱允恰、前執政即位後、曾有結束待命之令、邑中各當道、均以指導委員作事敏善、待人以誠、是以共同聯名呈請省府無論如何變更、務請將敝邑指導員及諸譯諸公、悉予留任、以期駕輕就熟云、

劉署長整頓市政

【遼中】本邑中央警察署長劉畋廷、當由公安大隊長初任後、政績卓著、屢誌本報、自兼任中央警察署長後、抱定整頓市政主義、先召集邑街商農各戶及所屬各村長、大開會議討論整頓市政、及小治縣鄉各道、以期完整交通云、

和源泰被騙

【遼中】本市財神廟街上商和源泰、日前有一青年身穿青布棉袍、年約十七八歲、自稱係協和昌柜影、由謂掌柜令往該號取藍色毛呢一疋、拿回柜看看未見送回、晚間令學生意的到協源昌對賬、並無此事、始知被騙、即到公所報告被騙情由、請代緝云、

木船渡行人

【通遼】西遼河冰釋、大木船下河、凡拉運糧石之車馬、滿載一船、可渡過去、馬車五輛、尚有糧卅俵、外有行人、來往之旅客、頗感便利云、

【下接第五面】

中國農業金融與農民

中國國家是農業國家，中國經濟是農業經濟，所以農民問題，是一切問題的中心，研究中國社會問題便應該把農村問題放在首席，這是因爲我國數千年來均以農爲立國之本的緣故，直至今日沒有改變，歷代君主莫不重視農村，以固邦本，翻閱中國歷史便可明瞭，如管子說，『民無所游食，必農，民事農則田墾，田墾而粟足，粟則是國富』漢文帝也說過『農天下之本也，民所恃以生也』

孫中山先生在民生主義說過『如果吃飯問題不能解決，民生主義便沒有方可以解決』又說『在民生主義裡頭，第一個重要問題是吃飯，第二個重要問題就是穿衣』戴季陶先生曾說過孫總理之經濟思想，最注重農業，彼政治思想，最注重農民，彼經濟政策，最注意解決土地問題，(見戴氏著青年之路)旨哉斯言，洵非虛語。據前北京交通部一九二二年統計，全中國人口爲四億七，一五四，九三五人，農民爲三八○，○八一，九○九人，佔百分之八十五，另據一九二七年武漢土地委員會調查，全國農民爲五六○，○○○，○○○家約爲三三六，○○○，○○○人這二種統計，雖不甚準確，但可決定農民數確全國總人口中佔百分之八十左右 China Year Book 主編者 W.H.Woodhead 推定中國之人口從事於農業者佔百分之七十五至八十，全國稅收，農產品佔百分之九十，中國今日之經濟，是農業經濟，也要在國富除去農產品之百分之九十，則國家用費，將不能支持一月以上，由是可知農業關係中國的重大了。

所以農業如果不發達，則工商業亦無發達之可能，這稍能明瞭今日世界經濟的結構，便能了解蓋工業之發達，爲物質文明的原動力，但工業之盛衰，當以農產的原料爲前提，若其原料缺乏，價値昂貴，則貨本料豐富，價値低廉，則貨本既輕，銷售自易，至於商業之振興，亦以農業爲基礎，我國制作文字，所謂富者家有一人必須有田，富基於田以致富，既富矣，則慾望大，慾望大，則需要多，故商業之盛衰，以一般人民的購買力爲標準，購買力增加，則商業盛，購買力縮減，則商業衰，苟非農業的發後，工業的製造，商場的銷售，均無以推廣，由是又可見農業對於工商業關係的重大了。

因有這樣的重大關係故歐戰結束以後，農業問題，喧騰於世界各國，至今日而其勢彌盛，各國莫不重視農業，急急以求農業的發達蘇俄最近進行五年計劃，雖竭力進行其工業化的政策，但依我們的觀察，她仍然是個以農業爲本的國家，她的人口一萬五千萬之多，而百分之八十，是在鄉村的農民，依工作年齡人口總數有百分之七十五是實際從事於耕作，戰前的農產品，占出口貨四分之三，農業器具，占入口貨三分之一，政普通俄國是農的民俄國(俄國已是個農業國)所以農業，的興廢，即關係國家的降替，農民的背向，即關係政府的安危，十九世紀的(農奴問題)幾弄得專制的沙皇坐臥不安，革命後的『農民問題』幾被壞了現在共產黨的統一，所以我們欲推測蘇俄將來的國運如何，首先要斷定其農民問題是否有完滿的解決，

農民之重要已如上述，現在更進一層考察目下中國的農村究竟生出什麼現象，我國古時，以農爲本，工商爲末，由既重，銷售自難，反之，若原是推論，農民生活必起出於工商之上，但按諸事實，大謬不然，說來令人痛心，社會上士農工商四民，以農民爲最苦，吞聲飲泣，忍苦受痛，吾們設身處地，其將作何處想耶，單以米一項而論，中國是世界產米之國家而中國每年缺乏米糧反爲世界第一糧食進口照海關統計，十八年度爲一千六千七百餘萬兩，十九年度爲一萬八千九百餘萬兩計增約二千二百萬兩，考十九年度之農產，猶爲豐稔，米麥二項之產額，較十八年度約增百分之三十，而進口所增，猶復若是，則知我國農業之年趨衰落，其速率至爲可驚，且近數年來西北陝甘各地，匪盜遍野，水旱頻仍，離民無數，呼號待哺者，在數千萬以上，因之農村社會的秩序紊亂不堪，農民的活躍入不可言喻不安，國內農業狀況既如是，則其在國際上的地位自有江河日下之勢，苟不警惕自厲終有破產之患，

考中國農村經濟之衰落，因有種種原因，如農業組織之簡單，農民智識之淺陋政府之忽視，天災之流行要之以調濟金融機關之不完備爲其主因，告國因素無政府成公家設立之貸助農民機關，一般農民於需款時，均假於有資放款之私人，此種私人多乘機提高利率，以圖厚利，而政府又未設法限制之，結果遂致一般農民，因利率高，借款少，而不能盡量培植其土地，以增高其生產，率甚或因缺乏款而放棄其土地，其爲害豈淺鮮哉，顧今日欲解決農村問題非先將政治問題文化問題及一切社會問題解決不可，而經濟問題尤爲諸問題之核心，蓋農民爲農業之本，經濟爲農民生活之要素，由是以觀，農業經濟問題的重要，不言可知，而其中尤以金融問題爲其著題，所以欲減除農民痛苦，對於農業金融問題，不可無相當之研究和救濟也，如北美合衆國農業的發達，有賴於該國政府設立之十二個土地銀行者 Federal Land Bank 甚多，當此銀行未成立之前，美農民於借款時，均感有利率大高的痛苦，及設立後，彼等如期以最低的利息借得款項而改良其土地，發展其業務結果，美農進有今日光榮良好的現象，丹麥元一個渺小的國家，然因農業能團結，遂達於今日之隆盛，意大利農業之有組織竟得挽救其衰微國勢德國有諺曰『合作社』者農民之城堂也，誠以合作事業，是爲農業振興上的最重要業務，所以欲減少農民痛苦，設立農業銀行，倡導組織合作社，藉以解除農民，經濟之壓迫實爲事之不可緩者民救農即以救國，願國內賢達有以教之，

—蕭國藩

縣長佈告 禁賭

【興城】縣長張國棟，到任以來，對於應行各事宜，極力整頓，不遺餘力，頃因四鄉會局林立，特出禁賭佈告，略謂頃據探聞四鄉村屯，賭風甚熾，尤以會局爲最，查近年時局不靖，胡匪蜂起，奸淫擄掠，無所不至以致一般良民，日處於水深火熱之中，幸有鄰邦日軍本共存共榮之心，而爲披髮纓冠之救，痛剿賊匪，不遺餘力，地賴以粗安，人民賴以安居，當此之際，四鄉人民，正宜各安各業，豈可任意聚賭，荒廢正業，致干咎戾，本縣長素以寬大爲懷，不咎既往，自出佈告之日起，凡爾人民，各宜務正，倘敢再有聚賭情事，一經查獲，定重究辦，決不姑寬，勿謂言之不預也，閱自此佈告張貼後，一般著名會局，皆已解散不敢再出致罹法網云

康平新聞

▲公安局捉獲賭犯　公安局長譚永和，爲維持秩序，以保公安計，對於賭博，異常注意，茲決次佈告，詳陳利害，希冀改惡遷善，以資開彼自新之路，先哲有言，格物易，化人難，無如彼等怙惡不悛，譚局長迫不得已，始令屬下認眞捉獲，從前查獲賭犯無算，均皆罰辦，三月二十九日晚，復在春德興潘小大賭窟，捉獲賭犯劉忠等四人，立送縣署罰辦云，

▲車牌換鋼質　警務局准財務處函開，查爲製二十年度各套車牌，前業抄同辦法，函託釘售在案，惟查事變後，縣製之紙牌，應一律換回，以資結束，茲爲便於清理，免生錯亂起見，所有紙車牌，一律送村長換領鋼質云，

▲營業日見起色　近日以來，市面人稠，商家復業，飯舖商店，大見起色，農夫售糧，商家多賣，惟銀行旅店等，仍照前關閉門戶，開業無期云，

督察處長易人

【洮南】本縣軍警憲督察處馮處長，調署另用，處長一席已委任胡樹陽接充，胡君已於三月十日受命，十一日到處視事，並委任王維斌爲督察長，協助辦理，該二君接任後，對於地方治安，極力維持，至於用人更爲詳慎，故不足一月，地方秩序，市面治安，均有條不紊，該處長督察長等，按日對於勤務其夜，不辭勞瘁，由此地方可望永慶昇平矣，

行市 二日

條銀標金

倫敦銀塊現行　一七片一六分七　遠卯　一七片三分一
紐約銀塊現行　二九仙八分五
孟買銀塊現行　留比　分
上海標金　午前　午後
開行　六八六、五　……
下市　六八六、五　……
大價　六九○、○　……
小價　六八三、五　……

中外匯兌

英美滙兌　三弗七九仙○分○
美日滙兌　三三弗一三仙
美國上海滙　三三弗四分三
上海東滙買賣　一○二兩○分○　一○一兩○分○
上海美滙買賣　三三弗一六分九　三三弗一六分一、一
上海英滙買賣　一先八片二分一　一先八片八分五
奉天城內滙兌
現洋票滙上海　○、九九六
金票滙申銀　○、七一四
現洋票滙天津　一、○四二
大連滙上海　○、九九四
大連滙上海　七三兩二二五　七三兩一五○
大連滙煙台　七三兩○○○　六九兩九五○　六九兩九○○
營口滙上海　兩
安東滙上海　九九五兩○

各地錢鈔

奉天　日站金票對現洋　午前　午後
開行　一四三、八○　一四三、六○
下市　一四四、九○　一四五、○○
大價　一四五、八○　一四五、七○
小價　一四三、七○　一四四、七○
妥數　八四萬千　三六萬
●同現洋對金票現行　十點　六九、三○　十一點　六八、五○　十二點　六八、五○　一點　六八、四○　二點　六八、七○　三點　六八、八○
●鈔票對現洋票　開行　下市　大價　小價　妥數　……
●全現　十點　一○二、○○　十一點　一○二、○○　十二點　一○三、○○　……　一○三、一○　一○二、一○　一○二、一○
●城內錢鈔
現大洋換奉小洋　六○、五○
金票換現大洋　○、六八五
鈔票換大洋　一、○二○
哈大洋換現大洋　○、七八○
天津中交票換現大洋　○、九九二

大連　鈔票對金票(午前市)　近卯　遠卯
開行　七○、九○
下市　七○、一○
大價　七一、○○
小價　六九、八○
妥數　六六二萬
●同現行(午前)　九點　七○、七五　十點　六九、九○　十一點　六九、八五
(午後)　一點　六九、九○　二點　六九、九○　三點　六九、九○
●鈔票對小洋錢現行　一一七、三二
●現洋對小洋錢現行　九八、三○

安東　鎮平銀對金票　午前　午後
近卯開　九九五、○　九八三、○
又下市　九八一、○
遠卯開　九八八、○　九八五、○
又下市　……

開原　金票對現洋票　午前　午後
近卯開　又下市　遠卯開　又下市　妥市　……
●同現行　九點　六九、七○　十點　六八、五○　十一點　六八、五○　一點　六九、五○　二點　六八、七○　三點　六八、七○

長春　金票對大洋票現行　……
●鈔票對哈大洋票現行　……
●金票對吉官帖現行　七○○、○

哈埠　哈大洋票對金票現行　午前　午後
十時　五四、三○　十一時　五三、四○　二時　五三、六○　三時　……

營口　金票對爐銀現行　……
●鈔票對饗銀現行　……
●爐銀對奉票現行　……

各地豆粮

奉天　日站大豆(百斤大洋價)　午前開市　午後下市
三月　四月　五月　六月　妥數　……　二月　三月　四月　五月　……
●同　午後開市　下午下市
三月　四月　五月　六月　七月　……　二月　三月　四月　五月　六月　……
●期米(滿取)一包金票價　特等　一等
三月一日　三月半　四月一日　……
●城內豆糧市
大豆　一、二○　豆餅　一、五○　豆油　一、四○　白小豆　一、六○　紅小豆　一、五○　花小豆　一、四○　吉豆　一、四○　合豆　三、四○　青豆　一、○○　麻豆　一、五○　碗豆　一、五○　粳子　一、二○　谷子　○、九○　麥子　一、○○　糜子　○、七○
稻子　一、○○　大麥　○、七○　小麥　一、四○　高粱　○、七○　包米　○、八二　粳米　三、○○　元米　三、○○　小米　二、五○　江米　一、七○　勝米　二、九○　稻米　一、四○　稷米　二、五○　林米　一、一○　芝麻　三、八○

大連　大豆(百斤鈔票價)　午前開行　午後開行
現帶袋　四、九○　四、七八
不帶袋　……
四月底　四、七五　四、八三
五月底　四、八○　四、八一
六月底　四、八八　四、九六
七月底　四、九○　四、八六
八月底　四、九五　五、○○
●豆餅(壹塊鈔票價)　午前(開行)　午後(開行)
現行　一、六五○　一、六四五
四月半　一、六六○　一、六四五
五月半　一、六五○　一、六三○
六月半　一、六八○　一、六八○
七月半　……
八月半　……
●豆油(壹箱鈔票價)　午前(開行)　午後(開行)
現行　三、三○　三、四○
四月半　三、三五　三、四○
六月半　三、二五　三、三○
●高粱(百斤鈔票價)　午前(開行)　午後(開行)
現行　二、九八　三、○○
三月底　三、○三　二、九八
四月底　三、一三　三、○七
五月底　三、一○　三、○五
六月底　……
七月底　……

開原　(大豆壹斗)現洋價　午前開行　午後開行
四月半　五月半　六月半　……
●高粮(仝上)　午前(開行)　午後(開行)
四月半　五月半　六月半　……

四平街　(大豆壹斗現洋價)　午前開行　午後開行
四月半　五月半　六月半　七月半　……
●高粱(仝上)　午前(開行)　午後(開行)
四月半　五月半　六月半　七月半　……

公主嶺　大豆(一斗現洋價)　午前(開行)　午後(開行)
四月半　五月半　六月半　……
●高粱(仝上)　午前(開行)　午後(開行)
四月半　○、七五　五月半　六月半　……

長春　大豆(一石鈔票價)　午前開行　午後(開行)
四月半　五月半　六月半　……
●高粱(一石鈔票價)　午前(開行)　午後(開行)
四月半　五月半　六月半　……

哈埠　大豆(甬特哈洋價)　午前開行　午後開行
四月半　○、七八○　○、七九五
五月半　○、八二五　○、八三○
六月半　……
●小麥(仝上)　午前(開行)　午後(開行)
四月半　一、六三○　一、六二○
五月半　一、六○○　一、六○○
六月半　一、六五五　一、六八○

國外商品

●美國棉花(圓十錢)(漲)
五月卯　六、一八　七月卯　六、三五　十月卯　六、五六　十二月卯　六、六二　一月卯　六、八三　三月卯　六、九七　現行　六、三○
●印度棉花(圓錢)(跌)
羅吉印　比留分　謀拉印　留比分　高魯印　留比分
●大阪期綿絲行(臺梱金票價)　午前(開行)　午後(開行)
四月底　一三六、四○　一三九、四○
五月底　一三七、四○　一三六、九○
六月底　一三八、九○　一三八、一○
七月底　一四○、一○　一三九、八○
八月底　一四一、四○　一四○、○○
九月底　一四一、八○　一四一、五○
十月底　一四二、○○　一四二、三○
●大阪綿布錢現行
龍C　六五、三○　軍人　六六、六五　顏細　……　白羊　……　鵝島　四、九○　稲助　一三、○○　扇面　一三八、○○
●神戶豆餅
四月底　二、七○　二、七○
五月底　二、七○　二、七四
六月底　二、七四　二、七六
七月底　二、七六
八月底　……

開往青島上海
△長春丸　四月八日(上午十一點)
△奉天丸　四月八日
開往天津(至天津止)
△濟通丸四月十二日下午八點
開往天津(至塘沽止)
△天津丸三月十八日上午二點
△長平丸四月五日下午四點
大連汽船株式會社
屬專貨客經理店　永和公司
大連市敷島町六番地　電話七二七五　七八六八番
阪神航路專屬荷取扱店
大連市須磨町六○番　澤山兄弟商會　電話長　五二六二番　四六八一番

哀啓者

顯考劉府君諱德新字潤亭慟於本年國曆三月十一日申時壽終正寢享壽五十又二不孝鶴齡等即日遵禮成服遠近親友恕不訃報謹登報訃

聞

謹諏於國曆四月八日家奠　九日修經　十日成主　禮祭　十一日致祭發引　開弔　題主　道經

孤子劉鶴齡泣血稽顙　期服孫鳳英泣稽顙

通唁處　海城大成德　奉天省城內老天合　平大西關廣泰德　里二條胡同門牌一五四號　喪居海城二道胡同本宅

買一送一
夏氏化痔膏　化痔土龍散
每盒現洋一元　半料一元　六料拾元
主治卅四種痔症無論年久新得內痔外痔各種痔漏神效非常一用此藥痛止腫消其管斷根永遠不犯爲普濟患者起見特爲買一送一
外埠函購免收郵費
奉天大西關陶然里卅三號門牌一三二號
夏福興堂啓

哀史　定價現大洋一元二角
皇帝東巡　定價一元
盛京時報各書出版

感謝眼科聖藥(琥珀光明丸)

瀋陽地方法院登記處書記員來函　唐宗寅先生云英美大藥房大鑒敬謝者敝人於去春偶患目疾初起不甚爲意漸至雲翳遮睛視物不明且觸怒時發因火即犯歷經中西醫治迄未見效終日憂悶不堪其苦因閱報章載有貴藥房自製內服眼科聖藥琥珀光明丸專治男女老幼遠年近日一切雲翳障暴發火眼等症閱悉之下不勝欣喜隨至貴藥房購買一盒試服六日果然見效連服數盒目疾若失而翳障盡去光明復原矣斯誠不愧眼科聖藥敝人感佩之餘敬申數語以鳴謝忱○謹將定價開列於後琥珀光明丸六日用量現大洋一元用二日者四角○總售處奉天大西城門外電車站英美藥房

遼開警備兼剿匪唐司令及防軍第一二兩團德政

溯自事變蒙匪蜂起敝縣地與蒙鄰蒙匪朝發夕至客冬攻陷縣屬六家鎭繼而襲害二區人民逃徙殆盡彼時勢甚垂危夫有空巷逃澼之況幸蒙遼開警備兼剿匪唐司令率軍痛剿轉危爲安嗣留第一團邢團長海廷第二團徐團長俊三部下在縣駐防當以刼後殘局勉强支應秣米壇豆以供軍食似此困苦毫無苛求尤以軍風整齊秩序得安遇有匪警立即出發所向必期有功戢暴誠似忌仇以不可收拾之殘局經此一番之維護百業幸告恢復抑賴唐公道德教化官兵共體民艱惠及庶民重生此士各界食德思惠無以爲申謹將軍譽登諸報端聊表謝悃以鳴德政

瞻榆縣長莊紹裕　警務局長王振聲　縣農會會長王振寰　商會會長孫蘭亭　教育會長方獻忱　恭頌

守山醫院
花柳專門注射藥針特別減價僅收二元包戒鴉片七日斷癮內服注射毫無痛苦病室完備戒費底廉備有新藥郵寄便利
奉天工業區一馬路樓房便是
院長賀子陽啓

貢獻旅客諸位
房間宿費低廉自二元至五元各室器皿應有盡有澡盆俱全茶房殷勤招待周到備辦東西各國飯菜招聘高等庖師應合客人口味飯店內置有大廳每夜大小宴會均可定價克己添設各國女招待
商埠南市場前
遼寧大飯店
電話滿三二一四號　日一八○一番

遺精癆
青年人每因用腦過甚操勞過度破身太早色慾無節致患遺精之症傷神耗血斲喪元氣若慢不醫治勢必轉成癆瘵之症貽悞前程莫此爲甚
寶康固精丹爲專門治遺精的特效藥功能保腎固精補虧益氣開胃健脾鎭慾安神服後自能精關固百病消誠仙品也
定價大洋每瓶貳圓　外埠另加郵費一角
發行所　瀋陽大西邊門外二經路南口路北　寶康藥行

戒煙
快法的　二日完全戒除
慢法的　七天安全忌好
快樂的　精神永久照常
如意的　不受絲毫痛苦
安全的　百病太然不犯
歡喜的　心中非常愉快
完善的　老幼皆可入院
滿足的　癮與病一齊治
保險的　永久不想煙抽
可樂的　如再吸煙嘔吐
永久的　担負完全責任
看護周到　入院隨意　戒費極廉　函索簡章請付郵票
奉天省城大西門外　振華醫院
注意　產婆收生　救護難產　晝夜不分　前往收生　春節一到　百病發生　診治各科　完全施診　注射六○六　九一四　一二○六藥針　藥價特別從廉

本報大連記者鮑紹博號友文緊要聲明

啓者鄙人居連未久素寡交遊對各商家除必需品交易外從未與各界有往來酬酢之事近聞有不肖之徒竟敢假藉鄙人名義在外敲詐金錢及不名舉諸行爲殊堪痛恨今特鄭重聲明倘有上項情事發生希將該人拘獲送請官署究懲以明眞相幸勿爲奸人所欺　此白

最新發明萬試萬靈
官府備案　止咳特效
肺病新藥
藥力宏大一料斷根買一盒贈送一盒
肺病一症深爲危險染之既易治之頗難輕則咳嗽不止重則肺結核肺癆相繼而生若治之失當則必害及生命誠最可危懼之症也本行有鑒及此由天壽藥廠大宗萬試萬靈肺病新藥此藥效力最爲驚人無論何種咳嗽吐血哮喘確保一料斷根永不再犯今因此藥在東北首創特別犧牲一千料凡買一盒者即另送一盒送完一千料爲止望有肺病之君快嘗試之以期早日除去之肺病是幸
主治　五癆七傷　肺癆結核　傷風咳嗽　各種咳嗽　痰中帶血　黃瘦白瘦　胸脅痠痛　無不立效
定價現大洋每盒五元　料四盒二十元
經理處奉天中街路北　普克德藥行

強精補血萬試萬靈
精血素藥片
主要成分　此藥係取其最能生精補血素等再配合以動物體內所分泌之液質如胃液原素及珍貴之植物性分泌液等再加以精密提取其精華去其糟粕製成藥品要素而參考詳加研究以人體內確有添精補血之力且能健胃而增飲食復能理腎虧而生殖旺盛補過身體無微不至對於身體健康最爲需要實人類健康之無上妙品也
主治功效　精血不足　陽萎不舉　夢遺滑精　房事早洩　夜晚失眠　頭暈目眩　腰痠腿疼　四肢無力　胃不消化　食慾不振
普克德藥行
定價現大洋大盒五元一打五十元　小盒二元七角五分一打二十七元五角　奉天中街中間路北

本報恢復用莊台代派處聲明　用莊台代派處社址在官碼頭委李承先經理各界閱本報及刊登廣告者請與李經理接洽可也　營口分館啓

嬰兒大救星
七世家傳秘方　張夢九專理嬰兒雜病
世傳良醫　現寓奉天小西關寶慶堂應症令藉本堂開幕之期將世傳良藥照原價減半出售歡迎顧主之雅意也
市署化驗許可
平熱散　主治瘟疹瘟毒驚悸失不內熱咳嗽喉痛感冒傷四午後發燒一切抽搐及魂時不正之瘟病服之無風立效
消痞散　主治瘟疹瘟毒防飲食減少身體疲瘦及各種病症有病服之立愈無病服之可保安全
止痛膏　專治嬰兒氣卵一貼管保斷根凡小兒腹痛寒脹瀉痢不止及女子下部寒盛經血不調久不受孕等貼之立能收效
本外埠各大藥房均有代理　總批發處奉天小西關寶慶堂

薔薇美人牌
別珍蹉子絨
卸問屋
如蒙函索即贈樣本定價表
大阪市西區堀江通一之四○
小林歡治商店
電話櫻川一一七八番

哈德門

還是他好

CF-221

用双美人牌面粉正式化粧善能發揮品位眞正之美爲最良之化粧法也

正式化粧

雙美人牌面粉

双美人牌香皂本店謹啓

雙童爲標

本堂所製老劉氏樂仙膏數百年以來各省城鎮之主顧無任歡迎又經官廳醫官化驗立案之鐵證此樂仙膏專貼婦女諸病經血不調乾血癆症赤白帶下子宮寒冷下部作抽肚腹疼痛難忍久不受孕男子腰痛肚疼腎寒以上各種疾病此皆治之

仙膏價目　大貼六圓　中貼四圓　小貼二圓加料十二元

本堂每逢舊曆初一十五樂仙膏減價一半

老劉氏樂仙膏

原名老人人樂仙膏改名老劉氏樂仙膏

專治　婦女經血不調瘀寒瘀血凝滯肚腹疼痛久不生育乾血癆症用此樂仙膏奇效如神

資江 正陽十四道街 老福春堂 總發行所

哈爾濱道外正陽十四道街　老福春堂總售處

養血保坤丸　善能調經養血赶寒去瘀舒經活血虧氣虧血服此藥百發百中每料大洋六元

帶樂女金丹　婦女患病自己醫治用金丹坐藥一付能將下部白帶瘀寒瘀血全能化淨七天全愈每盒大洋貳元

劉氏金丹　善治咳嗽吐痰喘五勞七傷風火咳嗽吐痰吐血服此金丹立見功效每付大洋一角一合一元

產後至寶每袋二付大洋八角

嬰兒一粒丹每付大洋貳角

外埠各鎮無處購買者照款匯本堂郵票作價原班寄奉不誤

哈爾濱道外正陽十四道街　老福春堂總售處

然則韋廉士紅色補丸實助中國者也

當此新華建設時代人人均應竭其所能共襄盛舉或負千鈞或馱一粟各盡其力是耳彼謀國偉人與夫疆場戰士肩斯重任者每遇憂勞過度精力難支際以韋廉士紅色補丸爲之扶助而奏良功者殊難勝計卽如張元陛上尉亦其一也　張上尉係陸軍二十九師八十五旅第三團團部副官現駐山東舊城三興店其來書云「鄙於八月一日到舊剿匪乃因過勞致肌瘦面黃眠食俱廢幸蒙三興店劉履五先生勸服韋廉士紅色補丸不久卽覺精神煥發胃口轉佳續服未幾氣色頓好體力復原爲感妙藥之功特書此附照以謝　韋廉士紅色補丸爲天下馳名之補品能速生新血使神經強健保全體康安凡弱病家無論其原因如何均應速服而勿延焉　韋廉士紅色補丸無時令之分無男女之別一樣神効　遠東總發行上海江西路四五一號韋廉士藥局　各藥房均有出售

特別警告

諸君注意須購眞正之韋廉士醫生紅色補丸切勿被騙而購影射之僞品以無用之藥無論如何廉價終是昂貴也

危險存焉　勿以抓破　輕微而忽之

抓傷割破跌損蟲咬凡此類似輕微之皮損均有血液受毒之可能慎勿忽略須立搽如意膏以防其危險此膏善能消毒而却不含絲毫劇藥清涼舒適止痛生肌神速無比君爲家庭置備此膏責無旁貸勿俟臨時急用購備周章務必今天卽備之以應不時之需也再如意膏對於湯火燙傷以及一切皮病亦極神効

價目每盒七角六盒三元五角郵費不取

遠東總發行上海江西路四五一號韋廉士

各藥房均有出售

金剛藥片

主治　先天不足房事過度手淫滑精乏嗣陰莖短小陽痿不舉房事不久見色早洩老年精衰中年虧傷精神困倦頭暈眼花耳鳴心跳氣急夜不安寢凡因腎部所傷腰疼腿軟四肢無力形容枯瘦或煙體弱各症服用此藥新久保效

服法　每日早晚飯前服二片若有房事二小時前服四片白水送下

特效　常服保腎安神身體健壯房事快樂補血生精藥性平和男女老幼四時均可服用非市井春藥品也

定價大盒五十片二元四角小盒二十片一元二角

敝堂因特擴充營業酬謝主顧起見

大贈品

買一盒送一盒　四十天

外城代理處

奉天鐘樓南　大成藥房　奉天軍署街口　大吉祥
吉林　泰華西　公主嶺　三合公
大連　華西藥房　三姓　和發祥
富錦　大德森　千金寨　信仁堂
安東　大生東　通遼　大來當
吉林　東升遠　江省　中西藥房
江省　德泰盛　海倫　久遠長

歡迎投稿

無力迎妻同居反有流言 感情尚好只是難免疑惑

編緝先生大鑒。自從貴報闢摩登一欄。對於近來社會之難解問題。不知解決多少。眞乃明鏡高懸。使我們走向光明的路徑。是非常的感激而欽佩。茲將我這一幕難解的問題。宣佈出來。懇請大主筆先生最早期間答覆。並望知我者代爲批評。均甚感激。我因受環境之驅迫。始得棄商離半。來營另業。已有年餘。依然故我毫無尋狀。誰能糊口而已。不知何人歸里。給我傳揚不良之空氣。無形造有。說我在外另有他室。並有其他嗜好。幸我夫婦素日之感情尚好。否則。即要因此發生問題。然而如此對於疑惑上。諒是免不掉的。從此她接二連三給我寄信。並且還要來此同居。您想我處於在這種不堪言狀的環境之內。若來此同居。當如何辦理呢。在何處去籌備這筆按家的款項呢。若回家也是無錢。接她來亦無錢。思前想後。輾轉無策。使我感覺十二分的難過。不料無形中墜於黑海之內。何日得白。所以懇請大主筆先生給我想一個良善方法吧我就感之不盡了。

李蘭坡投

(記者答)你既無不正行爲。流言萬不必管他。你對你的夫人。可以致函安慰。她如果不信。不妨請幾位親友代你作一個證明。她知道了眞相不能要強來求同居的。

對郵貨不平

大主筆先生鈞鑒。我是商號青年。對於書信言詞狠不通達。因有一件不公平的事。實在叫人難忍。故不揣冒昧。直寫出來。懇求主筆先生評論評論。吉林爲產黃菸特區。每歲產額不下五六萬包。向銷內地各省。自去歲市變以來。運輸實在困難。幸經官府維持交通。漸漸恢復郵局于今春開郵。而菸包實居多數。各代理店均將大包改成郵包。由郵局院內直接郵出。內中郵員每件得經手費大洋一角。無論包裹多寡。非常敏捷。獨對散戶郵包。概不郵問。每日自辦公下班。總是不理。認你百般央告。置若罔聞。打算多化幾角運動費。因數微末。更不能採。主筆先生想想。除非販賣那能買即千八百斤。自川查郵局規章除納郵費外。並無經手小費。郵局本爲交通附設營業之一。若長此以往。能不叫人氣破肚皮。望主筆先生披登報端加以評論。以免郵員節外生枝。證明郵局規約則感德無涯矣。

不平民林寶宗拜啓

(記者答)此事可向郵務當局陳述。想來不能長此不理。我不明郵章。未敢多談。

○　○　○

神皋雜俎

彩雲曲(前曲)(三)

(樊樊山撰 千華僧誌)

春風肯墮綠珠樓。香徑還思苧蘿水。一點奴星照玉臺。樵青婉孌漁僮去。總帷尚挂鬱金堂。飛去玳梁雙燕子。那知薄命不猶人。御叔子南後先死。落花離我北里花。明珠忍換長安米。身是輕雲再出山。瓊枝又落平康里。綺羅叢裏脫青衣。翡翠真隨步朱邸。章臺依舊柳毿毿。琴操禪心未許參。古今衫袒學宮樣。枇杷門巷換冰銜。吁嗟情天從古多緣業。舊事烟雲那可說。微時管蒯得恩憐。貴後萱芳都棄擲。怨曲爭傳紫玉釵。春游未遇黃衫客。君既負人人負君。散灰扃戶知何益。歌更休歌金縷衣。買花休買馬塍枝。彩雲易散玻璃脆。此是香山悟道詩。

(前曲已完)

婚俗沿革考

(陶門海)

蓋聞二儀定位。旣判陰陽。男女居室。乃人之大倫。燥濕互通。乃陰陽之正竅也。故孤陽則不生。獨陰則不長。男以女爲室。女以男爲家。二者不可須臾離也。余嘗聞前稽。與諸舊史氏。僅得吾國婚姻風俗史之沿革。因試述之。以爲據證。望海內名宿。且聽不才之曉舌也。

一。上古時代之婚姻風俗

上古之時。草昧初闢。知識未化。皆爲蒙昧時代。此時則之婚姻。屬爲雜婚時期。以女子爲一國男子所公有。以戰勝他族之後。則俘虜其女子。以爲己有。或乘婦家之不備。劫掠其女子。以爲妻子。至伏羲氏。始有儷皮之禮。古時以皮爲貨幣。故具儷皮爲禮。其意卽酬女之値也。於是婚姻。由俘虜剽掠。而變爲買賣式之婚姻矣。當是時也。娶妻。又無同姓異姓之分。例如。顓頊女女脩。爲伯益之曾祖母。又如堯二女。娥皇女英。皆妻於舜。是同姓連姻也。古時娶妻甚早。虞舜三十未娶。便爲之鰥。古時一夫可娶數婦。娣妹可同時嫁。於一夫。無嫡庶之分。如舜妻堯二女。夏少康娶虞思二姚是也。但此時母權特重。故血統相續。咸以女。而不以男。故姓字從生女也。而凡遂氏之民。知有母。而不知有父。此上古時。婚姻風俗之略也。

二。周代之婚姻風俗

婚姻風俗。至周時始有關定。始有婚禮。周時婚禮。必有媒妁。以交通二家。行六禮。六禮爲一納采。凡娶女先由夫家。以雁爲贄。託媒氏納於女之父。謂之納采。二。問名。如女子父旣承諾。則問女之名。謂之問名。三。納吉。媒氏歸於夫家。而卜其吉凶。若吉。則更遣使告之於女父。謂之納吉。四納徵納吉之式旣成。則納玄纁十端。獸皮二張。於女父。爲納婚之信約謂之納徵。五。請期。納徵之式旣終。由夫家請求婚禮之日期。謂之請期。六。親迎。婚期旣屆。爲婿者。著禮服。乘墨車。往女家親迎其婦。謂之親迎。當時自王侯以至於庶人。皆行此六禮。凡諸侯嫁女於他國。必使姪娣。從其姑姊。同嫁爲列妾。若夫人死。則以姪娣代之。故諸侯一娶九女。天子於后之外。有夫人嬪御。世婦等。即庶人亦許娶妾。妾乃一夫多妻之制成也。當時。男子三十而娶。女子二十而嫁。嫁娶不能太早。且不可同姓爲婚。買妾不知其姓。則卜之當時嫡庶之分。甚嚴。王之嫡妻曰后。諸侯曰夫人。大夫曰內子。士曰婦人。庶人曰妻。皆與其夫齊位。群妾則不能與之並列也。

三。春秋戰國時代之婚姻風俗。

至春秋戰國時。國亂民貧。婚禮已毀。六禮亦不復論。當時婚姻風俗。約有數類。如私奔。男女私約。而遠出相會也。若魯莊公之從孟任。魯泉邱人女之奔孟僖子。隕陽封人女。之奔楚平王。皆私奔也。如自由婚姻若鄭徐吾犯之妹。與楚季芈。乃自由結婚之濫觴也。此外又有因妻之不修婦德。而出之。如孔子是主張人之出妻。而妻以己女。如衛太叔疾。初娶。於宋子朝。子朝出孔文使疾。出其妻而妻之是也。(未完)

短篇小說 村夫漫錄

楊秋舫(四)

(襄西村夫)

生擬遣僕取之家中女曰無須也。妾囊中尚有十萬金。向爲君援卜式例。納貲入官。已得監司之職。特以瑣事未及告君知耳。若欲售園貲固不乏也。生曰鄉父周遊勝卓王孫矣。女笑曰妾只不作文君之私奔。故才此耳。園既屬生。宏加修葺。更買園左隙地以恢拓之。由是生往來于杭紹之間。杖石漱流。擔山釣水。不復再圖進取。女無所出。勸生納姬寶爲闢。續計。適有吳門金媼。攜女居湧金門外。年甫及笄。頗具姿首。女工刺繡。恆以十指餬口。供母甘旨。隣右多以孝女稱之。女聞之謂生曰。是可娶也。生特不可。女竟不謀于生。令媒妁往問。素五百金立畀之。娶以歸熏沐修飾。而後令生見之。生無言。不置可否。遂令侍寢。金女善伺生意。而朝夕事女無惰。容逾年金女舉一子。啼聲甚雄女往視之。喜曰此亢宗子也。命名啓豐。一日女家中人來迎女歸車馬喧闐興。從赫奕女乘軒將發。而意殊淒然。謂生曰。郎已有後。善保玉體。勿以妾爲念。生曰暫別旬日何便作此態。向人因反覆慰藉之。女淚珠簌簌墮衣袖間。生代爲拭面。意大不忍。卽欲偕女同往。女急止之。車遽展輪飆馳電邁。頃刻已杳。旣而逾所約期。不見女返遣人往省其居。已空。入其內。荒草寒烟。淒涼滿目。偏詢附近居鄰。則絕無所謂楊姓者。返報于生。生大驚眼。自往尋問。凡歷數日。有老者曰。此屋爲楊駙馬舊宅。久無人居。且屢聞怪異。想君所遇者妖狐鬼魅耶。生隱自不能答。西望躊躇。策馬而歸。(完)

釣臺圖

▲師曾遺墨(辛中)

嚴陵愛此水。下視漢公卿。(此王貞白詩)馮鄧今且無。蕞點方鬪豬。江山如許。清世亂何爲情。直立千尺臺。但見草樹榮。空烟遠幽幽。水流不聞聲。寂寞天壤間。豈獨身後名。對畫如對君。此見君生平。

和觀杏詩

(荒叔)

探芳曾記上林紅。卅載前塵墜夢中。欲訪遺民談汐社。郤憐華髮向春風。穠姿絕代傾燕玉。蕃錦千條譜蜀工。同是貞元花下客。傷心不獨樂天翁。

駘蕩輕風二月天。西峯何減秀峯妍。橫斜勢擬寒梅瘦。飄墜愁隨絮影顛。雨過陽台凝楚袖。夢迴香海落吳船。東君似被遺山醉。不放紅英放紫烟。

瀋水醫壇

求醫

在我未聲請以先。謹具十萬分誠懇敬意致禮。緣我有極端的困苦與悲痛。所以我徒然間的跑到諸位仁人。中西大夫面前來。呼救與懇求。冒犯之罪實有應得。但我素想諸位仁人大夫等。均懷世活人的慈愛。存着普救蒼生的善念。也許對於困苦的我。或能表點同情。而能原諒罷在十五個月以前我有一豆形疙疸。生於頸間之右彼時未曾注意。那成想到後來。他就漸漸的長大。過了四個月時間他就腫痛一片。隨求治中醫。均曰。瘰癧或鼠瘡。又或曰結核等病。貼化瘰膏。服些去堅活血清毒等藥。但效果則無。後聽友人之勸。又求治于西醫。到德國大夫處及盛京醫院均診曰結核病。隨在醫院經兩次手術日換藥布內服爺體口則未長好。仍是轉頭不便。時當夏日天氣很熱。離開繁華瀋陽而返到久別的鄉間。以圖靜養與醫治。又聽中醫之言。貼些膏藥些丸藥。幾個月的封口此時已中秋月圓的當兒。我自己實不勝欣喜幸脫病魔之網。而少減因人的生活。但瘡痕處仍是鱗癢異常。用手擦之則覺麻木而堅。于是我的悲觀又起。雖不重自已能否肯蒙諸位仁人大夫的施惠與拯救。而我總要拚命的懇求。將這病魔除掉。因我被衣食的逼迫受盡經濟的折磨倘蒙諸位仁人大夫若不以階級見拒一視同仁的禱福指以神方妙藥澈底清除病魔。永不再來此。者非但我一人感恩不盡。即患同病者亦莫不歌功頌德。倘蒙賜惠刋諸此欄。或逕函知瀋陽大西邊門外路北三號門牌是爲至盼。

瀋陽王雨民謹拜

良心的譴責

(永青)

一種不期而來的憤怒。驅紆了我整個的心靈。我把她一我的女人一瞪了一眼。『什麼東西眞氣死了我』簇簇發箭似的言詞從我那發紫的嘴唇。直射進她的耳鼓。她低下頭哭泣了。點點朝露般的痛淚。已浸透她的衣襟。用她那爲炊煉破的纖手。時時抹着眼淚。紅腫的眼眸。圓滿了縱橫的淚痕。彷彿雄糾赳的我。竟動起拳來。她那嗚咽的聲音越漸悲慟了。我那不可議思的感情。一刹那又幻出異樣的情調。唉。我怎麼這樣的殘酷呢？我爲何打罵無辜而實愛我的她呢？五年前我們初見的時候。她那含苞未放的豔姿。是使我如何的沉醉啊！可是現在呢！她已經是我兩個孩子的母親了。而今那憔悴的臉孔。軟弱多病的瘦身。又何嘗不歸罪於我呢？以前不也是一個可愛的妙女郎嗎？我們共居五載。就把她摧殘到這般模樣了。唉！我是何等的粗暴……頑強……殘酷啊！

紀得我將別她遠去的一夕。也因爲不值憤怒竟憤怒的我。又給一個難堪。我打完她。她仍坐在櫃旁。替我縫補衣。那縱橫淚痕的臉兒强作出一縷微笑。擅動的的音聲說。『明天起早走嗎？在外身體要慎重些。不要因氣而致生病吧！不要生氣了。這千金一刻的光會。是怎樣的保貴啊』！可惜的我。仍就是發氣。毫不理她。她竟痛哭起來了。唉！錯了。以往的一切都錯了。我每憶起她那一刻慈容。我那不穩的心房。如水煮似的發熱。我恨不得跪在你的眼前。祈想我喚！恕我吧！我親愛的啊！我只有懇這一刻的職悔培植我兩愛情花永遠的存留吧！

一二、一一·于故鄉一

偶感

(楊東門)

劫火燎原緒萬瑕。離將復碎間緣由。殘年楚帳觸嬌娥。舞遍女朱姬媚沐猴。(馬君武有題四風流朱五狂句)半壁山河千點淚。十年家國一腔愁。而今誰弔哀郢苦。騎鶴纏腰去去愁。

我的宿舍

(漂浮)

▲女校生活之一

我的宿舍裡住着四個人。瑛。我。璐。娟。

人家說我們學校是小姐學校。眞一點也不錯呀！拿眼前說。我屋裡。瑛家裡是銀行經理。的父親是醫院院長。娟呢。和我一樣是洋行買辦的小姐了。我不能分拆自己。她們三個人是各有愛人的。『甜心』『拉夫』『撲揚兒』的紅紅綠綠情書。眞不能統計一天往返的熱鬧！我記得月考的時候。替爲答覆她的情人書信。忙着用手電燈寫了一個通宵。中夜我起來以爲她在預備功課。考試開夜車呢。那知一看她手不停刻的是寫信呀。第二天才知道該考的課本他是沒有預備的。

又有一次。娟的母親在北平寄了一封信來。同時愛人已給他寄了一封信。兩封信放在一塊。她把母親的信不慌不忙的放在底下。拿起愛人的信『先打開看！』是的。愛人勝過父母的！

瑛爲着國難的關係她告訴愛人說。爲紀念國恥(?)。計下次起以後來信少取笑爲是！』同時。她把裝飾在牆上的電影明星臘出一點地方。加上了一張馬占山像。自馬附逆後。她把他燒了。空地方又弄了一張『薛發黎』像放上。

我的宿舍有三種特色。一是整個屋裏除頂子以外。都是很熱心又很美術設計的『電影明星』像片。『大小不等。一屋得四十元上下)二是『香味』。一進屋裡來。三位小姐特有此的化粧品香充滿全屋。大瓶小瓶。長。方。圓。扁盒約在三十種以上。三。找不出一雙平民鞋。(這是他們三位的東西了。拖鞋不在內。)總之這雖然僅是我的宿舍。也很可無愧的代表我們全校『貴族化』

其餘衣飾。等等等等不必再寫了。

南征偶記(上)

岳墳與靈隱寺

(小青)

到過杭州的。誰不要觀光一下西子湖。但當你穿過那喧嘩富麗的羊壩頭之後。那秀逸的西子便能使你感到應接不暇。譬如。保叔塔矗立在那麼雄渾而鮮紅的石山上。能自然地吸住你的眼光。然而。葱鬱着蒼顏的松樹底南山。又何嘗不能引得你目光撩亂。還有那橫如一帶的蘇堤。淺浮湖中的孤山。再襯上湖心的三個小島。天涯的遊子們能在這裡消失了他們的羈愁。愛人們能增加了伊們的沉醉。撩人的西子湖。誰不願永久的躺在她的懷抱裡。

是初到杭州的次日。雲算是給我洗塵。一同跑到湖濱西園去吃飯。杭州人是有茶癖的。我到現在還相信這句話。在到湖濱去的馬路中。這個園。那個園。就有足可湊一打的茶館。像那樣規模宏大而又那麼多。居然能個個人滿。有聞紋之多。是不可否認的事！西園是有着四層大樓的茶店兼飯館。因爲裡菜燒得很好。而又地位得宜。一面吃茶。一面還可以悠然的享着湖山之盛。所以顧主格外的踴躍。在淺斟低酌之中。我們決定了一日的游程。飯後沿湖濱向北。窮一天之力。去瞻仰大名垂宇宙岳王墳和靈隱。

所謂湖濱公園。是就着天然的湖濱。闢成了無數的花畦。而分爲第一第二……等公園。按季節植蒔應時的花草。藉着湖山之美確也有不少的風趣。

爲了節省足力。從湖濱僱了一個小艇。一直送到岳墳。實在說。岳墳是毫無風景的。久已膾炙人口精忠柏等古跡。也無須再說。只是當這國勢淩夷外侮紛來的今日。對着這偉大的人格者。怎能不使我們景仰徘徊。而悵然。而自愧呢！

由岳墳向靈隱去。幾乎全是鄉村狀況。湖水也已不見。但是在北方吃慣了土的人。誰能想到那碧草如茵的鄉村土道是多麼美好又是多麼秀逸？在將到靈隱時。道旁有一個破亭子跑進去看時。中間有一塊碑。鐫着『雙峯插雲』四個字。這也是西湖十景之一。雖然在亭內望南高北高二峯。風景尚好。但這般的頹敗。在當時誰會想到？

靈隱是西湖中精華所萃。其妙處全在『飛來峯』飛來峯位置在靈隱寺的對面。全體都是石頭。據傳說來源是這樣的。在宋時。濟顚還在靈隱某天。忽然濟顚將一個不相識的婦人背着向南跑去於是寺側的居民去追他。同時天空飛來一個山落在寺前。而民都幸免於難。那個山就是飛峯。在末到山門的橋上過去。便有一個山洞。這個洞是兩面通的。容積很小。裡面石刻像很多。在洞的中間一直向上望去。可以從一個小穴內望到一條光明。但非得站得恰是地位不可——有專在那裡用一條竹竿指示來賓藉以得些布施——所以叫做一線天。但那穴太小了。所以遊客們偶一霎眼。便不能看清。而感到有一個小頭在內活動。於是迷信者便傳說那是觀音法像。能見否全看緣法。所以又名觀音洞。出觀音洞向後繞去進一個極黑的山洞。在中間。洞頂有許多圓石下垂。所以也叫石乳洞。也叫石蓮洞。在那裡有所謂濟顚的石榻。再向裡走越黑了。聽說裡面蝙蝠很多。所以叫蝙蝠洞。惜乎我沒看見。出口處恰像個虎頭。所以謂之老虎洞。(未完)

○　○　○

介紹湘影樓詩(下)

(亳公)

甚至履艱難之會。誓命以赴。亦曰緣於恩義致其堅貞而已。然而社會久以男子爲中心。男子可以縱意所如。歡笑未終。愛憐已易。此女子之所大懼也。夫旣委之無遺。則自視之極重。危心憂意求所以固守之。雖然委戀之時。不減憂疑之思。白頭吟。團扇詩特其顯例了。不喻此意。終不足與言女子之作。故十索詩之索萱草。是直以致其憂者也。折楊柳歌之祝長久。是由以致其憂者也。明乎此。則綿綿悱惻之情。如泣如訴。嗚呼。孰謂頑艷之作而無哀感之音？吾願天下讀者深味此言。

所引爲最憾者。則湘影樓詩第三部若是其少也。作者此時詩境已拓感慨已深。詩筆亦入清蒼。如『纖雲界破玲瓏月』。『涼雨招來料峭風』。如『風定柳綿初貼地。日長花影乍移磚。』(如吾鄉山水雄南交。烟巒疊嶂青如髻。空江湖落孤帆遠。曠野霜清萬木凋。)如『洞庭新漲湖波足。白鷗數點明如玉。吳頭楚尾青茫茫。一棹衝烟破寒綠。』皆律嚴韻逸。得蕭曠之致。且所作多放筆高吟。進而爲古體大篇。寓家國悲涼之感。奈何付鋟者竟不滿三十首？其果率筆而不爲歟。抑任其散佚而莫檢歟？吾是以於易家鉞君不能無深望焉。孫過庭論書有『人書俱老』之言。詩中波瀾何以異是？故詩家存草多始自三十以後。吾知著者極其才力。中年以往。必更爭勝上。而蹊越之紋。竟無嗣響。惜哉！噫嘻此未易言！氷雪之懷。麈穢侵之。靈澈之心。俗瑣亂之。復使之飢。使之寒。使之奔走困乏。使之懸命於刀鋸。猶以爲不足。更使皆愚騃之流。醉飽其勞。呼叱其上。以形之辱之焉。彼才人者。亦猶人也。幾何而不摧頹乎！至於今日。異族橫逼。赤縣淪胥。神明之胄。且將無所逃死。更何有於一二才士。乃知李白。杜甫。遠斥長貧。猶及未死之年。留詩以傳者。非天意也！獨於湘影樓又何悲耶。又何悲耶。

屬草旣竟。復錄如左。以見珠光之一隙云。

▲將之海陵留別仲芳夫子

秋聲如龍響高樹。寒雁翼飛向南渡。我行已定安可留。飄若浮雲且東去。人生不患長坎軻。但愁白日空銷靡。君不見古人壯志有如此。垂死猶聞呼渡河。別離短景君休嘅。意氣相期共千載。但能萬里同一心。豈必終朝相晤對。方今聖朝日多事。蠻夷擾奪中華界。我雖瑣瑣裙釵流。亦存君國同仇慨。悲來不惜傾千觴。仰天大笑還致辭。此身雖恨非男子。願向沙場革裹屍。」此詩激昂勃烈。今日讀之。愈令人擊碎唾壺也。」

曾濤翰先生贈詩因步元均感賦

王氣中原已漸闌。支離殘局感旁觀。長鯨吼浪風濤惡。哀雁號空雨雪寒。不見亞夫軍細柳。誰從介子斬樓蘭。深閨獨抱憂時意。醉拂吳鈎月下看。(後半沈痛警絕。吾儕讀之冊愧死。)

民國廿年十一月十日津寓草

南湖東遊草(續)

(金世澤錄)

贈鳴鶴翁

翁名日下部東作。號鳴鶴。又號野鶴。爲日本名書家。年七十有七。美須髯。五月廿五日。翁冠方山子冠。挈門下士之能詩者四人。訪余於客舍。賦此以謝。

江南倦客人不識。揮手滄溟上玉京。雨過水亭朝飲馬。月明山館夜聞鶯。風情獨契方山子。草聖遙推張伯英。愛客自矜腰腳健。不須丹訣問長生。

楞嚴寫本由中洲先生進呈御覽後以詩報芝瑛一首

天女維摩常解禪。空山幽獨自娟娟。蓬萊殿上傳天語。此是人間五百年。(芝瑛楞嚴經自敍謂欲於西湖北高峯上建塔藏經。俟諸五百年後知者)

○　○　○

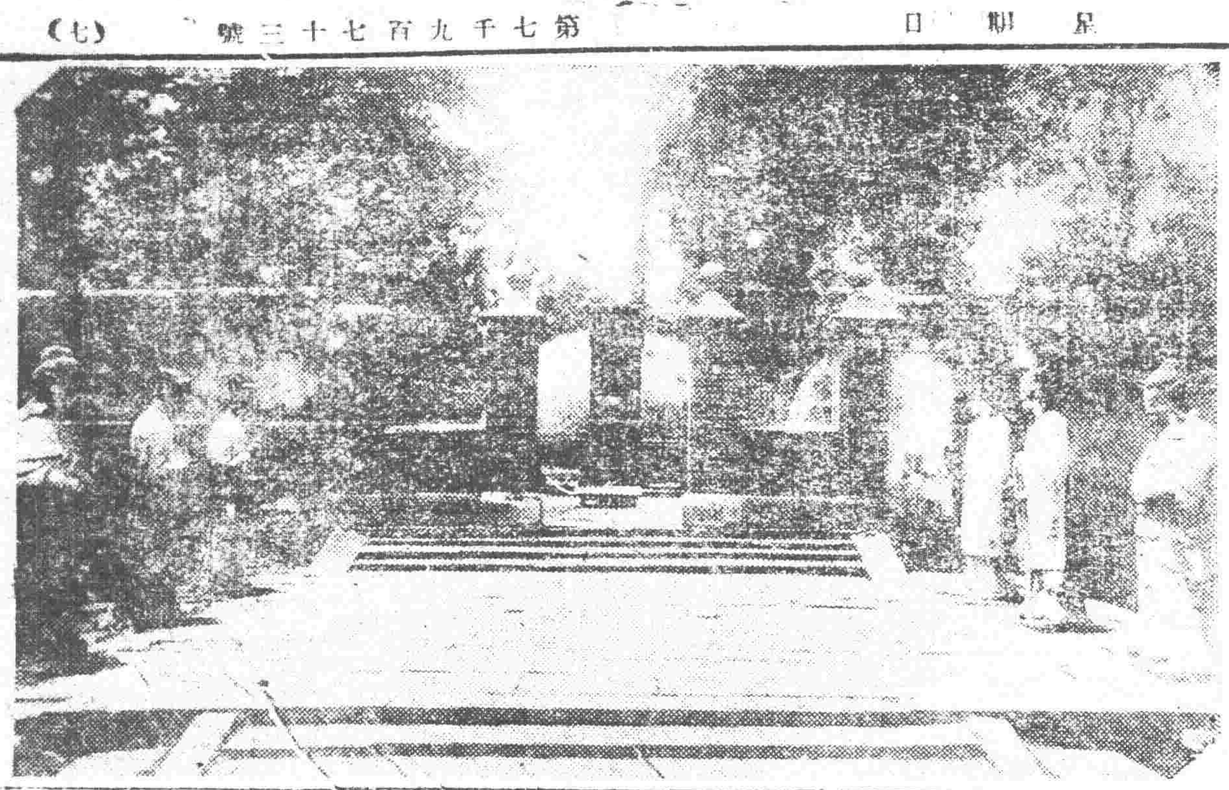

岳武穆墓 (參看南征偶記)

奉天省積欠商款整理委員會通告

爲通告事案奉 奉天省政府第四二號訓令內開查從前舊省政府及軍事機關因購機器各項物品積欠中外商行貨款極爲復雜亟應設法整理以清端緒應由 財政廳會同官銀號及有關係各方人員組織一整理積欠商款委員會擬定規則報核等因旋奉發簡章一份本會遂於一月十八日就奉 天省政府內組織成立幷擬定整理規則呈奉 核准在案除分函各 國領事及奉天市商會通告所屬各商知照外合行登報通知如有合於 簡章第二條整理範圍以內之欠款迅即查照整理規則幷依式填具聲明書 送由各本國領事或商會轉送本會聽候辦理特此通告

第一條 本會爲整理舊政府積欠中外 商款而設故定名爲奉天省積欠商款整理委員會

第二條 本會整理積欠中外商款之範圍以左列各項爲限

一、關於舊遼寧省政府所屬機關所欠者

二、上列負債機關以現不存在 者爲限其有機關名目變更而實際係接續辦理者其欠款由接續辦理之機 關自行整理之

三、關於舊軍事機關所欠者

四、凡以個人名義代表機關訂 購貨品核其貨品確係公用者其欠款由本會整理之其純係私人 欠款與公家無涉者不在此例

第三條 本會設委員七人由 省長就在列各機關人員指派充任之

一、省政府秘書處二人

二、財政廳二人

三、實業廳一人

四、東三省官銀號二人

本會於必要時得延聘有關係各機關人員顧問及會計員

第四條 本會設委員長一人 由各委員中公推會議時以委員長爲主席委員長有事故時由委員中公推一人代理之

第五條 本會爲整理積欠商款手續 明瞭另訂整理規則由委員會議決定之

第六條 本會應於開辦後三個月內將整理結 果呈報省政府核辦

第七條 本會爲處理各項事務主 任一人事務員若干人以各機關職員兼充不另支薪水

第八條 本簡章自呈請省政府核准之日施行

奉天省積欠商款整理規則

第一條 凡舊遼寧省政府所屬機關及 舊軍事機關在二十年九月十八日以前所欠中外商家之貨款依奉天 省積欠商款整理委員會簡章之規定整理之

第二條 整理入手辦法先 由本會公佈並通知駐奉各關係領事館及省城商會自登報公布之日起由債權 各商應塡具聲明書連同証據及關係文件外國商家由各該國領 事或代辦領事轉送中國商家由商務會轉送本會至遲以三個月爲限 其聲明書式另定之

第三條 凡被欠款之商家不依前條定限 向本會聲明者其欠款永遠作爲無效

第四條 凡第一所定各機關定 購之貨品在二十年九月十八日以前全部或一部未交收者本會不再承 受其貨品或已付貨款超過已交之貨價時均由雙方協商公平處理之

第五條 本會接據前項 聲明書後依次分別調查審核其手續以 債權債務雙方賬簿及關係文件爲根據如 賬簿及關係文件無法查檢或雙方証據不符時採取其他各項方法証明審核之

第六條 各商家對於第一條所定各 機關互有債權債務其債權債務經調查審核確實後卽分別劃抵清理之

第七條 各商家所報欠款數目如查有 故意以少報多情事或串通舊機關人員假造証據等即撤銷其全部 債權九月十八日以後舊有各機關無論以舊機關名義或各人名義開 具支票收據等類概作無效其悉等揑報希圖冒領者分別情節依法核辦

第八條 前項欠款經本會整理 完竣後列表送由省政府覆核再定辦法

第九條 本規則如有未辦事宜由本會隨 時會議增改呈請變更之

第十條 本規則自隨同簡章呈准省政府公布之日起實行

聲明書式

國籍	
公司商號或洋行名稱	
住址 原住址 現住址	
營業種類	
購主機關或以各人名義代表機關	
貨名	
訂購年月	
合同價額	
已交貨品若干未交若干或完全交齊	
現在貨品保管者及地點	
已付價款若干現在尚欠何種貨幣若干	
附証明單據件數及摘要暨請求之目的	
由某國領事館或商會經手轉送	

保証人 某某商號

某某公司經理某某具 年 月 日

五淋白濁滅菌至烈 利比兒

特製利比兒之効力

服用特製利比兒後恰如熱湯將體內之我諸我根淋菌足以合乎生理上之殺滅小便時完全洗出是乃本劑最完美而精良之治療法也本藥効力之說明不下千萬言固不縷贅治癒者早蒙深信諸君或疑請試服五天定得確實之證明

服利比兒後翊日分秘之膿汁減稀同時疼痛消散越數日恢復原狀由此觀之利比兒之對於淋菌我諸我根足徵有强烈之撲殺力

膿而且痛時小便中浮游如線屑之菌絲聲色形之於外是惡性淋服用本劑菌絲得以破裂漸至消滅陰性無毒楣氣四溢設不知攝生方法故態復萌故於止膿後亦當繼服至徹底治癒而後止

服用利比兒後對腸粘膜上之吸收作用極速膀胱內已成化學的變化卽殺菌（我諸我根）性藥物化尿道中所排泄之黴菌其時適成藍色放出極强之利比兒臭氣無論何人查驗時莫不現驚奇之狀故不必用危險之尿道洗滌手術

本劑之優良點

一、服藥翌朝尿色卽變藍色排放强烈利比兒之臭氣尿道之蠕蠕無數淋毒菌因爲基於此化學的變化藥劑悉爲殺滅遂與尿同排出突故膿痛猶如夢以去也

一、凡由異國人種而罹之病毒尤帶猛毒性極爲頑固是以普通治淋劑寸効毫無然特製利比兒對此猛毒性淋菌亦易達其目的可完成病菌之絕滅効驗故得內外人等信用篤厚卽爲此也

一、無胃腸障害及副作用非特神効迅速且無他害之慮也

以効力本位擴賣中外馳名販路廣汎已有幾百萬人之患者因此復享人生之幸福突特請患者立試五日分必見滿足結果管保喜悅

（各埠大藥房均有出售）

藥價

特製利比兒（慢性用）	三十粒	金貳圓
	四十五粒	金參圓
	七十八粒	金五圓
	一六二粒	金拾圓
輕症用利比兒	三十粒	金壹圓
	六十粒	金貳圓

發售本舖 竹村製劑所 大阪市東區南久太郎町堺筋

仁丹 銀粒仁丹的效驗

恢復消化不良

過飲過食身覺困乏股色不好的人請吃銀粒仁丹忽然促進消化機能鼓舞渾身精神了

全治頭痛暈眩

人衆混雜搭車坐船那心神不舒暢的時候請吃銀粒仁丹忽然精神爽快心裏愉快加倍起來了

治癒痢疾嘔吐

凡飲食中毒胃腸諸疾患請吃銀粒仁丹具特有的殺菌與整腸的妙效還有那惡疫流行的時候一時半刻所不能離手的救急護身藥了

仁丹總行發售『銀粒仁丹』價目表

金十錢包	百五十粒裝	金二十錢包	三百二十粒裝
金三十錢包	四百粒裝	金五十錢包	壹千粒裝
金壹圓瓶	二千二百粒裝	各地藥舖洋廣貨舖均有代售	

總經理 大連市浪速町 日本賣藥株式會社

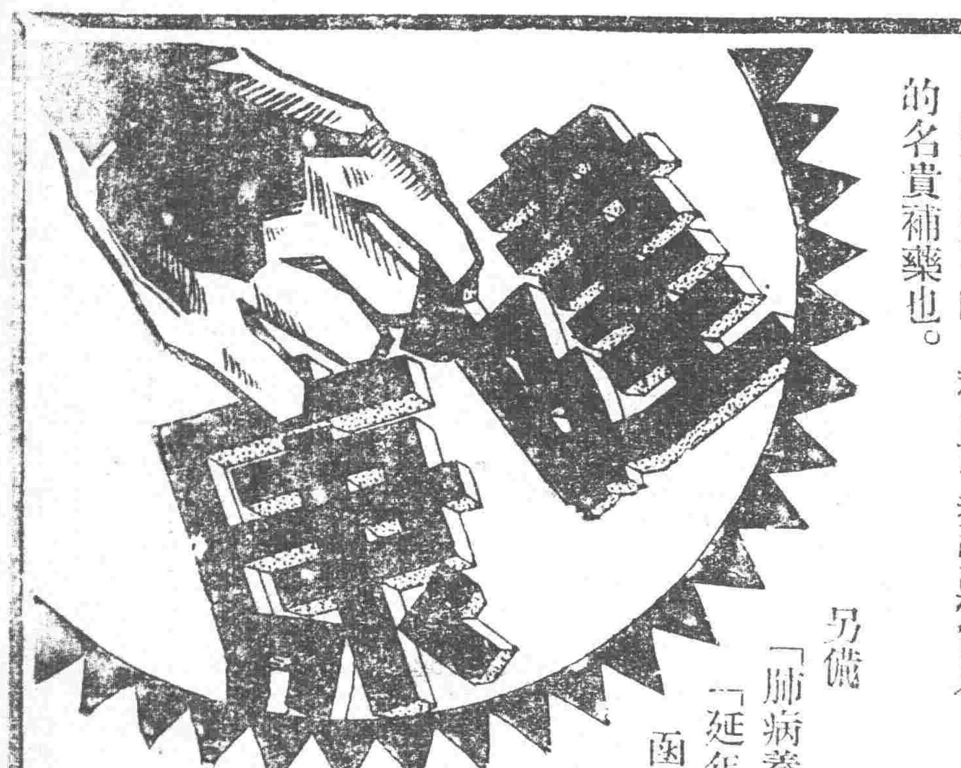

沒有勝過鐵劑的强壯劑

補爾多壽者、乃供給血液源泉的有機鐵、與貴重蛋白營養素Protarbin的鞏固結合體也、故不但爲馳名世界的補血强壯劑。亦乃舉世無雙、人類最需要的、補血營養强壯作用的名貴補藥也。

另備「肺病養生法」「延年益壽法」函索卽寄。如要樣品、請寄郵票十分。

補爾多壽

中藥第一 補血强精 增進劑

人體構造的原素品、臟器內必不可缺的、有機性鐵蛋白酸化合物、補爾多壽之化學名、爲有機性鐵蛋白酸鈉、故其組成完全相同、所以服後容易吸收、迅速同化。以供造血之用、補血肥肌又添精髓、美容艷色又健身體、功効還多、不及備述、强精健體、無上靈藥、味美芳香無副作用、藥分五種、各有專効。補藥之王、健體妙品。對症撰藥。便利何如。

全國各地大藥房均有出售

總發行所 有限公司 大阪 藤澤友吉商店化學製藥廠

總經理處 大連 日本賣藥株式會社支店 大連支店 大連市山縣通七番地

胃腸病根治之良藥「愛腑」

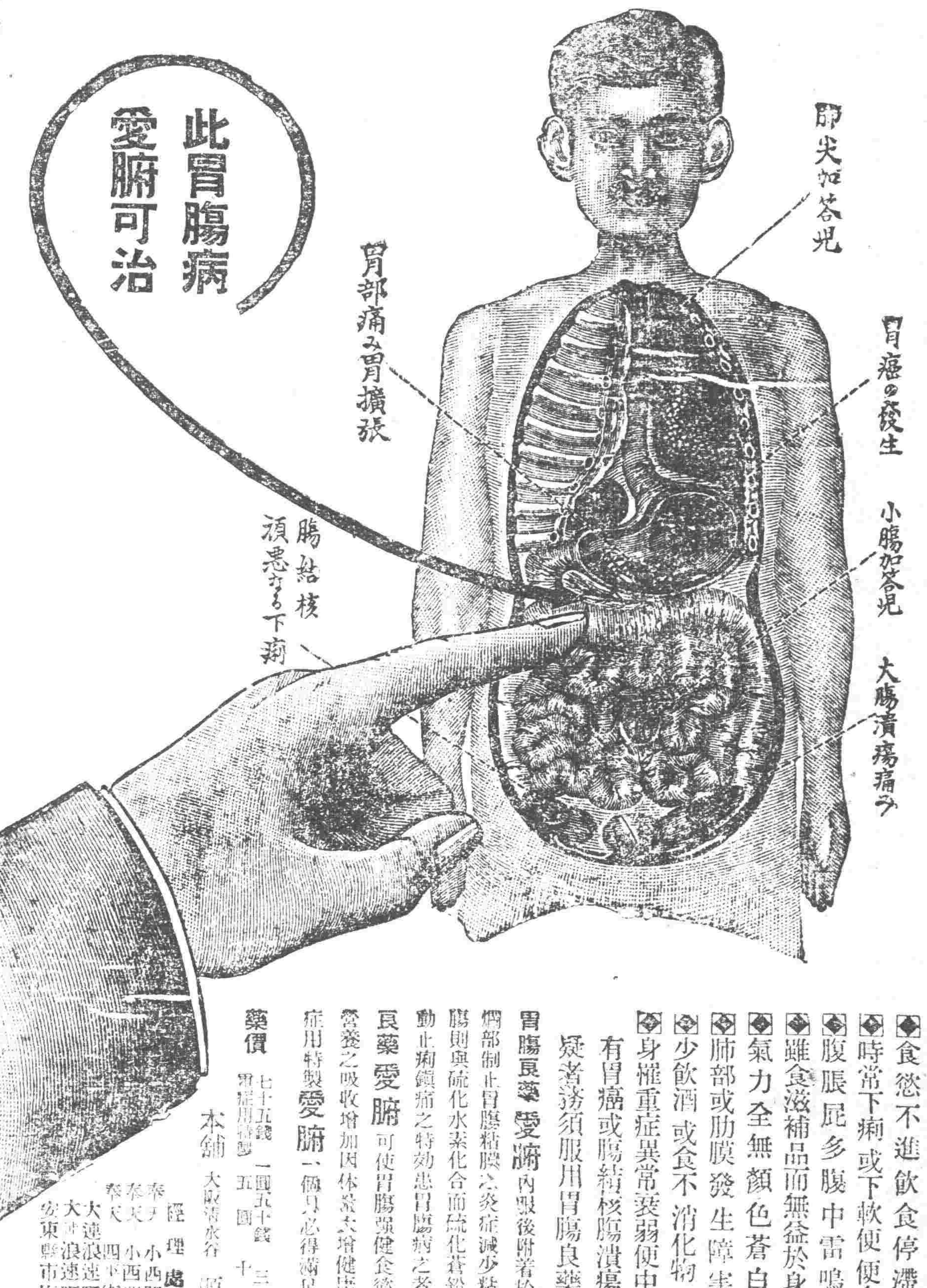

慢性（重症）胃腸病

時成可懼之胃癌或腸結核難症之 腸加答兒 腸結核 胃加答兒 胃擴張 胃弛緩 胃癌 胃潰瘍 之治療法

慢性胃腸病 實爲難治之疾病 外觀雖不甚重 而胃腸之機能大衰 胃腸粘膜發生可懼之糜爛、潰瘍

◆食慾不進飲食停滯嘔吐胃痛
◆時常下痢或下軟便便中含有粘液
◆腹脹屁多腹中雷鳴下腹時痛
◆雖食滋補品而無益於身体以致衰弱
◆氣力全無顏色蒼白神經過敏
◆肺部或肋膜發生障害發熱氣促
◆少飲酒或食不消化物卽腹痛下痢
◆身罹重症異常衰弱便中含血液膿汁

有胃癌或腸結核腸潰瘍等危險症之疑者務須服用胃腸良藥愛腑

胃腸良藥愛腑內服後附着於胃腸內壁之糜爛部制止胃腸粘膜之炎症減少粘液之分泌至大腸則與硫化水素化合而硫化蒼鉛有抑制腸之蠕動止痛鎭痛之特効患胃腸病之者內服此 胃腸良藥愛腑可使胃腸强健食慾增進血色佳良營養之吸收增加因体量大增健康恢復雖十分重症用特製愛腑一個月必得滿足之効果

藥價 七十五錢 一圓五十錢 三圓 七圓 胃潰瘍用特製 五圓 十圓 十五圓

本舖 大阪清水谷 順和公司

經理處 奉天小西關 佐藤廣濟堂 奉天小西關 井上誠昌堂 奉天四平街 大德生大藥房 大連浪速町 日本賣藥公司 大連浪速町 井上誠昌堂 安東驛市場通 井上誠昌堂